



*G.A.L. MICROREGIUNEA DÂMBOVIȚA SUD-VEST*

---



**Strategia de dezvoltare locală a  
Microregiunii Dâmbovița Sud-Vest**



## CUPRINS

INTRODUCERE .....	4
CAPITOLUL I: PREZENTAREA TERITORIULUI ȘI A POPULAȚIEI ACOPERITE – ANALIZA DIAGNOSTIC. ....	7
1. Prezentarea principalelor caracteristici geografice.....	7
1.1 Amplasarea teritoriului.....	7
1.2 Clima predominantă (temperatură, umiditate etc.).....	8
1.4 Patrimoniul de mediu .....	10
2. Infrastructura de bază, socială și educațională .....	11
3. Patrimoniul arhitectural și cultural .....	11
4. Caracteristicile economice.....	11
CAPITOLUL II: COMPONENTA PARTENERIATULUI.....	13
CAPITOLUL III: ANALIZA SWOT.....	15
CAPITOLUL IV: OBIECTIVE, PRIORITĂȚI ȘI DOMENII DE INTERVENȚIE.....	20
FIȘA MĂSURII M1/1C - „INCLUZIUNE SOCIALĂ PRIN TRANSFER DE CUNOȘTINȚE ȘI ORGANIZAREA DE TÂRGURI PENTRU PROMOVAREA PRODUSELOR LOCALE ȘI TRADIȚIONALE ” .....	24
FIȘA MĂSURII M2/2A „MODERNIZAREA FERMELOR” .....	30
FIȘA MĂSURII M3/2B „TINERI FERMIERI” .....	36
FIȘA MĂSURII M4/3A „COOPERARE ȘI SCHEME DE CALITATE” .....	41
FIȘA MĂSURII M5//6A „NON-AGRICOL” .....	46
FIȘA MĂSURII M6/6B „ INFRASTRUCTURĂ LOCALĂ ȘI SOCIALĂ” .....	52
CAPITOLUL VI: DESCRIEREA COMPLEMENTARITĂȚII ȘI/SAU CONTRIBUȚIEI LA OBIECTIVELE ALTOR STRATEGII RELEVANTE (NAȚIONALE, SECTORIALE, REGIONALE, JUDEȚENE ETC.).....	58
CAPITOLUL VII: DESCRIEREA PLANULUI DE ACȚIUNE .....	60
CAPITOLUL VIII: DESCRIEREA PROCESULUI DE IMPLICARE A COMUNITĂȚILOR LOCALE ÎN ELABORAREA STRATEGIEI .....	63
CAPITOLUL IX: ORGANIZAREA VIITORULUI GAL - DESCRIEREA MECANISMELOR DE GESTIONARE, MONITORIZARE, EVALUARE ȘI CONTROL A STRATEGIEI.....	65
CAPITOLUL X: PLANUL DE FINANȚARE AL STRATEGIEI.....	70
CAPITOLUL XI: PROCEDURA DE EVALUARE ȘI SELECȚIE A PROIECTELOR DEPUSE ÎN CADRUL SDL .....	71



---

CAPITOLUL XII: DESCRIEREA MECANISMELOR DE EVITARE A POSIBILELOR CONFLICTE DE INTERESE CONFORM LEGISLAȚIEI NAȚIONALE.....	73
---	----



## INTRODUCERE

Principalele caracteristici ale zonei se pot rezuma în următoarele puncte:

Populația prezintă un grad mărit de stabilitate. Pe total zonă populația a scăzut în perioada 2002 - 2011 cu 2.211 persoane, fapt ce demonstrează tendința de scădere a populației.

Analiza populației pe grupe de vârstă arată tendința de întinerire a populației prin creșterea grupei de vârstă sub 20 de ani (22,04% pe total), dar apare și tendința de îmbătrânire a populației prin creșterea grupei de vârstă de peste 60 de ani (23,37% pe total zonă).

Rata șomajului reprezintă 2,49%. Per total populație activă rata șomajului se estimează a fi în jur de 10% la nivelul întregii zone.

În agricultură numărul de salariați este redus. La nivelul întregii zone se pot observa creșteri ușoare ale sectorului industrial și de comerț, în timp ce sectorul de servicii a înregistrat o scădere destul de importantă între 2002 și 2011.

Potențial agricol deosebit (sol fertil, suprafața întinsă de teren agricol). Analiza terenului agricol după modul de folosință arată că pe fiecare comună predomină terenul arabil (62%) folosit pentru cultura de cereale și creșterea animalelor, urmat de pășuni și fânețe (10%), viță de vie și livezi (cca 2% din suprafața agricolă) iar cca 26% din suprafața agricolă sunt terenuri neproductive sau terenuri agricole în repaus.

Predomină întreprinderile mici (micro-întreprinderi) cu până la 9 salariați, majoritatea fiind unități de comerț cu amănuntul cu produse alimentare și mărfuri nealimentare (îmbrăcăminte, încălțăminte, materiale de construcții, cosmetice, detergenți, etc.).

Politicile de dezvoltare locală din ultimii ani au avut ca scop asigurarea unui minim necesar în ceea ce privește infrastructura și dotarea cu utilități.

Existența unei infrastructuri de oferire a serviciilor de sănătate publică și asistență socială. Pornind de la aceste caracteristici, găsim elemente referitoare la activitățile agricole, la mediul natural și cultural care ne determină strategia de dezvoltare a acestei zone rurale.

În Microregiunea Dâmbovița Sud-Vest există totuși, o combinație de elemente ale cadrului construit și ale mediului înconjurător - care păstrează vie memoria unei legături specifice dintre locuitori și cadrul de viață pe care și l-au conturat de-a lungul timpului, între fluviu și munte, între deal și câmpie, între râuri și păduri, între târguri devenite apoi orașe.

Există potențial de dezvoltare a agroturismului și turism ecologic în zonă, beneficiind de caracteristicile sitului, dar va fi necesar un suport acordat pentru promovare.

În general, activitățile agricole se desfășoară fragmentat, pe terenuri mici, familiale, în regim privat, cu un randament destul de scăzut din lipsa accesului la noile cunoștințe și tehnologii de producție (lipsa informării, lipsa fondurilor).

Bazată pe aceste elemente, strategia Microregiunii Dâmbovița Sud-Vest urmărește realizarea unui mediu rural durabil în zonă, în care să conviețuiască singularitatea și



identitatea teritoriului nostru cu dezvoltarea către un mediu rural puternic și competitiv, care să multiplice beneficiile aduse de eforturile investiționale, în special în sectoarele de producție susținute de Uniunea Europeană. Astfel, în conformitate cu strategia națională de dezvoltare rurală cuprinsă în Planul Național Strategic și cu Cadrul Național Strategic de Referință, strategia Microregiunii Dâmbovița Sud-Vest își propune ca obiectiv menținerea populației în această zonă rurală și îmbunătățirea calității vieții locuitorilor săi, pariind pe o creștere a competitivității produselor alimentare și turismului ambiental în microregiune, sectoare care o definesc din punct de vedere economic și social.

Strategia noastră se angajează în exploatarea avantajelor pe care la are abordarea de jos în sus și participativă, cu implicarea societății rurale, de la identificarea nevoilor și oportunităților până la proiectarea și punerea în aplicare a propunerilor lor. Acest tip de abordare devine o provocare la adresa modului de operare tradițional, înlocuind modelul birocratic cu unul mai flexibil și mai adaptabil la nevoile micro-regiunii.

Transformarea zonei într-un loc de trai mai bun aduce după sine căutarea de noi activități care vizează diversificarea economică, inițiative care încurajează mentalitatea antreprenorială și integrarea tuturor actorilor, în special a grupurilor de obiecte slab reprezentate în procesele decizionale, fără de care supraviețuirea comunelor noastre ar fi amenințată.

Având în vedere rezultatele analizei SWOT și ținând cont de caracterul strategic al agriculturii în Dâmbovița, strategia acordă prioritate dezvoltării sectorului agricol și agroalimentar moderne și competitive, durabile din punct de vedere social, economic și ecologic.

Strategia Microregiunii Dâmbovița Sud-Vest poate fi clasificată în următoarele categorii, care toate se încadrează în domeniile majore de proiecție de generare de locuri de muncă: **Protecția și întreținerea zonelor naturale:** în dezvoltarea proiectului este definită regenerarea ambientală a zonelor degradate, precum și orientarea ulterioară către activități ecoturistice.

**Valorizarea producției agricole:** crearea și difuzarea mărcii DÂMBOVIȚA SUD-VEST va permite constituirea unei rețele de afaceri pentru comercializarea produselor locale, oferind o diferențiere asociată cu valorile de mediu ale zonei.

**Crearea de locuri de muncă și promovarea IMM-urilor:** prin strategie se va oferi antreprenorilor un itinerariu ghidat pentru punerea în aplicare a ideilor de afaceri referitoare la generarea de bogăție în regiunea Dâmbovița Sud-Vest.

**Transport public local:** proiectul presupune adaptarea unor circuite la deplasarea cu bicicleta și restaurarea de drumuri rurale, aspecte legate direct de turism rural și ecologic. **Valorificarea patrimoniului cultural:** proiectul propune implementarea unui model de conservare și prezentare a elementelor de patrimoniu.



**Intenții de cooperare:**

(1) Cooperare inter-teritorială cu GAL Delealurile Sultanului-proiect cooperare rurală interteritorială

(2) Cooperare transnatională :

GAL Asociacion de Desarrollo sostenible Poniente Granadino-proiect îmbunătățirea productivității și comercializarea produselor locale

Asociația EuropaNova din Bruxelles -Târg de promovare a produselor tradiționale românești



## **CAPITOLUL I: PREZENTAREA TERITORIULUI ȘI A POPULAȚIEI ACOPERITE – ANALIZA DIAGNOSTIC**

### **1. Prezentarea principalelor caracteristici geografice**

#### **1.1 Amplasarea teritoriului**

Teritoriul G.A.L., prezentat sub denumirea „MICROREGIUNEA DÂMBOVIȚA SUD-VEST”, este alcătuit din orașul Găești și 15 comune, 14 dintre ele aflate în partea sud-vestică a județului Dâmbovița și 1 în partea nordică a județului Teleorman, după cum urmează:

#### **Județul Dâmbovița**

- Oraș Găești
- Comuna Crângurile, formată din 8 sate: Bădulești, Crângurile de Jos, Crângurile de Sus, Pătroaia-Deal, Pătroaia-Vale, Potlogeni Vale, Rătești și Voia.
- Comuna Dragodana, formată din 7 sate: Dragodana, Boboci, Burduca, Cuparu, Pădureni, Picior de Munte și Străoști.
- Comuna Gura Foi, formată din 4 sate: Bumbuia, Catanele, Făgetu și Gura Foi
- Comuna Gura Șuții, formată din 2 sate: Gura Șuții și Speriețeni.
- Comuna Lucieni, formată din 2 sate: Lucieni și Teiș.
- Comuna Mătăsaru, formată din 6 sate: Mătăsaru, Crețulești, Oaia Turcului, Poroinica, Puțu cu Salcie și Sălcioara.
- Comuna Mogoșani, formată din 5 sate: Mogoșani, Zăvoiu, Chirca, Cojocaru și Merii
- Comuna Nucet, formată din 3 sate: Nucet, Cazaci și Ilfoveni.
- Comuna Perșinari, formată din 1 sat: Perșinari.
- Comuna Petrești, formată din 7 sate: Petrești, Coada Izvorului, Puntea de Greci, Greci, Ionești, Potlogeni-Deal, Gherghești.
- Comuna Produlești, formată din 3 sate : Produlești, Broșteni și Costești din Deal.
- Comuna Raci, foemată din 3 sate: Raci, Siliștea și Șuța Seacă.
- Comuna Uliești, formată din 8 sate: Uliești, Croitori, Ragu, Hanu Lui Pală, Mânăstioara, Jugureni, Stravopolia, Olteni.
- Comuna Văcărești, formată din 3 sate: Văcărești, Bungetu, Brăteștii de Jos.
- Județul Teleorman
- Comuna Sârbeni, formată din 3 sate: Sârbeni, Sârbeni de Jos, Udeni.

Localitățile se înșiruie într-o salbă care atinge două orașe semnificative pentru partea de vest a regiunii Sud-Muntenia: Titu și Târgoviște. Prin dispunerea lor, teritoriul beneficiază de acces direct la linii de comunicații rutiere și feroviare semnificative pe direcția est-vest: una de importanță națională, Ploiești-Pitești, și una de importanță europeană, București-Pitești și la o linie de comunicare pe direcția nord-sud, de importanță regională, care leagă Dunărea și Munții Bucegi (prin Târgoviște).

#### **Relief**

Teritoriul fiind situat în Câmpia Înaltă a Județului Dâmbovița, zona de S-V, pe un relief vălurit, tipologia așezărilor a fost puternic influențată de rețeaua hidroglifică, de relief,



precum și de căile de comunicație majore care au asigurat relațiile din teritoriu în special pentru exploatarea petrolului.

Relieful dominant este de câmpie, urcând progresiv în terase spre nord, până la linia de demarcație dintre câmpii și dealuri, pe traseul Ploiești - Târgoviște - Pitești. Acest lucru face ca jumătatea de nord a teritoriului (în special, Lucieni, Nucet, Văcărești) să beneficieze de un relief variat, de câmpie înaltă, mici dealuri, terase. Întreg teritoriul este străbătut, de la nord-vest la sud-est, de o rețea hidrografică extrem de bogată, dominată de râurile Neajlov, Argeș, Sabar, Dâmbovița, Ialomița.

## **1.2 Clima predominantă (temperatură, umiditate etc.)**

Teritoriul aparține climei temperat-continentale, cu variații mari de temperatură între vară și iarnă, în general cu o temperatură medie anuală de circa 10 grade Celsius (de la -20 la +35 grade Celsius) și cu precipitații atmosferice cuprinse între 500 și 600 mm. În general, frecvența perioadelor secetoase este mai mare comparativ cu cele ploioase, mai ales la sfârșitul verii și începutul toamnei.

Vânturile dominante sunt cele din sectorul nord-estic, cu frecvențe între 25-29% toamna, 22-34% iarna, 26-36% primăvara și 22-25% vara, urmate de cele din direcția opusă, din sectorul sud-estic. Zona este străbătută de Crivăț, dinspre NE, uneori de la N, geros și uscat, și de Austru, cu influențe mediteraneene, cald și uscat vara, ploios iarna.

### **Principalele tipuri de sol predominante**

Cele mai semnificative resurse din sol sunt zăcăminte de petrol și gaze de sondă, zăcăminte de hidrocarburi. Văile râurilor permit exploatarea pietrei de râu, nisipului, balastului.

- Solurile negre, argiloase de fâneață umedă și chiar cele argiluviale podzolice care se pretează la cultivarea prunului și a viței de vie pe dealuri.
- Solurile silvestre podzolice brune și brune-gălbui, iar în lungul văilor, soluri brun-roșcate;
- Cernoziomul cu un grad ridicat de fertilitate, favorabil culturilor agricole.
- Luvisolurile (prelivosolul, prelivosolul roșcat, luvosolul, planosolul) ca soluri zonale, și hidrisolurile (gleisolul) caracteristice luncilor Dâmboviței și Ilfovului.

Vegetația din teritoriu se împarte în două subzone: stepa și silvostepa. Zona de stepă este reprezentată prin pajiști, care ocupă suprafețe destul de restrânse, îndeosebi de-a lungul drumurilor rutiere, dar și pe islazuri comunale.

O componentă importantă a peisajului natural o reprezintă pădurile de foioase caracteristice zonei, din care fac parte: carpen, fag, ulm, jugastru, cer, stejar, corn, gârniță, frasin, arțar tăărăsc, etc. Arbori seculari în Văcărești: plop, tei, frasin, salcâmi boierești, în comuna și la Palatul Văcăreștilor, pe DJ 721; Nucet: arbori seculari în Pădurea Mănăstirii Nucet.





În apropierea pâraurilor se pot întâlni „Zăvoaiele” formate din lemn de esență moale: aninul, salcia, ulmul, iar coastele abrupte sunt plantate în special cu salcâmi. Stratul ierbos este compus din paius, usturoița, obsiga, pir, pelinița, coada șoricelului, etc.

În albia majoră și în lunca râului Argeș, vegetația arborescentă este alcătuită din specii de esență slabă: sălcii, răchite.

Terenurile agricole sunt cultivate cu grâu, porumb, orz, ovăz, floarea soarelui, cartofi. Fiecare gospodărie are în proprietatea de lângă curte, grădini unde cultivă legume: roșii, castraveți, fasole, ceapă, usturoi, dar și porțiuni de terenuri pe care le cultivă cu lucernă, porumb, trifoi. ([Harta geografică - Anexa 5](#)).

Teritoriul se află între trei mari orașe din regiunea Sud-Muntenia: București, Ploiești și Pitești, întinzându-se între traseele de legătură dintre acestea. Cea mai importantă arteră rutieră este autostrada A1 București-Pitești, dublată de drumul național și de calea ferată București -Pitești. ([Harta administrativă - Anexa 5](#)).

La nivel local, cele 16 localități se înlănțuie într-o salbă, atingând orașele Târgoviște și Titu. Rețeaua de drumuri județene asigură legături bune între comunele din teritoriu și orașele învecinate, în special cu Găești și Târgoviște, orașele cele mai relevante administrativ, social și economic.

Deși au fost efectuate o serie de lucrări de îmbunătățire, starea unor drumuri comunale este în continuare proastă.

**1.3 Prezentarea principalelor caracteristici demografice** se vor referi la următoarele aspecte:

- informații privind comunitățile prezente (denumire, pondere etc.);
- tendințele demografice (îmbătrânire-întinerire, exod rural, etc.).

Pe total zonă populația a scăzut în perioada 2002 - 2011 cu 2211 persoane, fapt ce demonstrează tendința de scădere a populației. Acest lucru este justificat de evoluția negativă (soldul negativ al sporului natural, mortalitatea populației fiind mai mare decât natalitatea), sporul migrator fiind pozitiv (numărul celor sosiți în localități este mai mare decât numărul celor plecați).

Analiza populației pe grupe de vârstă arată tendința de întinerire a populației prin creșterea grupei de vârstă sub 20 de ani (22,04% pe total), dar apare și tendința de îmbătrânire a populației prin creșterea grupei de vârstă de peste 60 de ani (23,37% pe total zonă), fenomenul fiind mai pregnant în comunele, Mătăsaru, Mogoșani, Uliești.

Pe total zonă populația pe sexe și grupe de vârstă are următoarea structură - la 20.10.2011 = 74.884 locuitori, din care:

- populația sub 20 de ani = 22,04% = 16.509 locuitori
- populația aptă de muncă (grupa de vârstă 20-60 ani) = 54,58% = 40.871 locuitori
- populația peste 60 de ani = 23,37% = 17.504 locuitori.



Populația prezintă un grad mărit de stabilitate, scăderea de populație fiind generată de cauze naturale, mortalitatea ridicată (în rândul populației vârstnice) fiind superioară natalității în majoritatea comunelor.

Rata șomajului reprezintă 6,49% (raportat la populația aptă de muncă din 20.10.2011), fapt ce arată că numărul șomerilor înregistrați la Agențiile Județene de Ocupare a Forței de Muncă este redus. Numărul șomerilor ar putea fi mai mare din cauza șomerilor care au ieșit din plată (nu mai primesc indemnizația de șomaj) și se află în șomaj de lungă durată, fiind de câțiva ani în căutarea unui loc de muncă (în jur de 5% din populația activă). Șomajul afectează și tineretul (grupa de vârstă 15-24 de ani) din aceste localități, majoritatea fiind absolvenți ai învățământului gimnazial, școli profesionale sau licee și care nu s-au înregistrat la Agenția Județeană de Ocupare a Forței de Muncă.

#### 1.4 Patrimoniu de mediu

Denumirea zonei	Suprafața în ha	Caracteristici principale	Ordin de atribuire
Lunca Mijlocie a Argeșului	3635	Arie naturală protejată de interes comunitar	Sit de importanță comunitară (SCI) prin Ordinul 1964/2007 (M.O. nr. 98/07.02.2008); Natura 2000

Sursă: Agenția Protecția Mediului Dâmbovița  
Lunca Mijlocie a Argeșului



A fost declarată Sit de Importanță Comunitară (SCI) prin Ordinul 1964/2007 (M.O. nr. 98/07.02.2008). Situată pe pe teritoriul a două județe - Giurgiu și Dâmbovița și pe cursul râului Argeș, aceasta ocupă 2455,76 ha în județul Dâmbovița. În teritoriul Microregiunii Dâmbovița Sud-Vest parcurge orașul Găești și patru comune: Mătăsaru, Mogoșani, Petrești și Uliești (890 ha).

Cu o suprafață de 3635 ha, Lunca Mijlocie a Argeșului a fost inclusă în rețeaua Natura 2000 datorită prezenței unor specii de amfibieni, reptile și pești aflate în Anexa II a Directivei Habitare (1188 - Bombina bombina (Buhai de baltă cu burta roșie); 1130 -Aspius aspius (Avat); 1138 - Barbus meridionalis (Moioagă); 2511 - Gobio kessleri (Petroc); 1146 - Sabanejewia aurata (Dunăriță), precum și datorită prezenței a două tipuri de habitate de interes european (91E0 - păduri aluviale cu Alnus glutinosa și Fraxinus excelsior - Alno Padion, Alnion incanae, Salicion albae și 92A0 - Zăvoaie cu Salix alba și Populus alba). Habitatul acestora este amenințat de lucrările hidrotehnice și de captarea apei din râuri. Ponderea suprafețelor cuprinse în situl Natura 2000 din suprafețele totale administrative pentru orașul Găești și cele patru comune din teritoriul de acțiune sunt: Găești < 1%, Mătăsaru 5% = 255 ha, Mogoșani 11% = 341 ha, Petrești 10%, Uliești 6% = 294 ha.



Există potențial de dezvoltare a agroturismului în zonă, beneficiind de caracteristicile sitului, dar va fi necesar un suport acordat pentru promovare.

## **2. Infrastructura de bază, socială și educațională**

Referitor la infrastructura de bază, socială și educațională, majoritatea localităților au acces imediat la medic de familie, școală gimnazială, grădinițe, iar pentru restul sunt nevoiți să apeleze la serviciile existente la nivelul orașului Găești, Târgoviște sau Titu. Accesul la învățământul primar este asigurat local, la nivelul fiecărei comune, iar cel secundar la nivelul a 10 comune. Învățământul liceal este concentrat în cele trei orașe învecinate (Găești, Titu, Târgoviște), iar cel universitar este prezent în Târgoviște prin Universitatea Valahia. Serviciile sportive sunt prezente, dar calitatea terenurilor este destul de slabă, sălile de sport acolo unde ele există sunt în general noi, realizate în ultimii ani.

Infrastructura de bază la nivelul teritoriului au fost realizate investiții în modernizarea de drumuri locale, atât prin accesarea fondurilor naționale și europene, cât și prin cadrul PNDR 2007-2013, Axa LEADER - G.A.L. Microregiunea Dâmbovița Sud-Vest, cum ar fi: Modernizare drum comunal în sat Mănăstioara - magazin pădure în Comuna Uliești; Modernizare drum de interes local Ulița Mangica în Comuna Mogoșani; Modernizare strada Bisericii, sat Puntea de Greci, Comuna Petrești, Modernizare drum acces Moara Oancea Nicolae, în satul Cazaci, Comuna Nucet; Modernizare străzi în Comuna Lucieni.

Cu toate acestea, nevoile teritoriului sunt sporite, fiind în continuare necesară dezvoltarea și investirea în această zonă.

## **3. Patrimoniul arhitectural și cultural**

Pe teritoriul GAL, aferente celor 16 localități, se găsesc câteva locații ce atestă prezența culturilor Monteoru, Glina, Tei. De asemenea, se remarcă o serie de monumente istorice, biserici și mănăstiri, case memoriale, castre romane, cetăți dacice, care constituie patrimoniul cultural de mare valoare și importanță națională.

Elementele de patrimoniu construit cele mai semnificative și cu cel mai mare potențial de promovare în exteriorul teritoriului sunt ansamblul Văcăreștilor, conacul Lahovary-Gussi, mănăstirea Nucet și cele 14 situri arheologice în care se păstrează urme ale succedării civilizațiilor din neolitic până în evul mediu. Deși numeroase, monumentele din teritoriul G.A.L. Microregiunea Dâmbovița Sud-Vest nu alcătuiesc un patrimoniu care să poată concura cu zona Târgoviște sau Potlogi-Răcari, zone cu semnificații extrem de puternice pentru istoria românilor.

## **4. Caracteristicile economice**

La nivelul teritoriului G.A.L. Microregiunea Dâmbovița Sud-Vest predomină activitățile agricole, întreprinderile mici (micro-întreprinderile cu până la 9 angajați), activitățile de



comerț și cele din sectorul serviciilor, industria fiind extrem de slab reprezentată la nivelul celor 16 localități.

La culturile pe terenul arabil predomină culturile de grâu, porumb, cartofi și legume. Majoritatea gospodăriilor cresc animale precum: bovine, ovine, porcine și păsări cu producții semnificative de carne, lapte, ouă.

În general, activitățile agricole se desfășoară fragmentat, pe terenuri mici, familiale, în regim privat, cu un randament destul de scăzut din lipsa accesului la noile cunoștințe și tehnologii de producție (lipsa informării, lipsa fondurilor).

Nu există mărci locale, iar procesarea produselor agricole este redusă.

Numărul asociațiilor agricole, al centrelor de colectare a laptelui, al centrelor de prelucrare și procesare a cărnii și legumelor este scăzut în Gura Șuții, un centru de colectare a laptelui în Mogoșani), agricultura dezvoltându-se în continuare în gospodării agricole individuale (de tip tradițional).

În agricultură numărul de salariați este redus, populația din sate fiind ocupată în agricultura organizată în gospodării agricole individuale, respectiv gospodării agricole de subzistență care produc produse agricole (vegetale și animale) pentru consumul propriu sau pentru vânzarea produselor agricole (lapte, legume, cereale, fructe) pe piața din orașele Târgoviște, Titu și Găești. Predomină lucrătorii pe cont propriu în agricultură sau ajutor familiali neremunerați.



## CAPITOLUL II: COMPONENTA PARTENERIATULUI

În ceea ce privește componența parteneriatului s-a avut în vedere, în principal experiența acumulată în cadrul implementării Axei LEADER 2007-2013, astfel fiind creat un parteneriat cu parteneri publici și privați care au dat dovadă de o implicare activă în tot ceea ce înseamnă dezvoltarea locală.

**Grupul de Acțiune Locală Microregiunea Dâmbovița Sud-Vest** este un parteneriat public-privat alcătuit din 50 de entități, dintre care 16 unități administrativ teritoriale (15 comune și un oraș), respectiv Găești, Crângurile, Dragodana, Gura Foi, Gura Șuții, Lucieni, Mătăsaru, Mogoșani, Nucet, Perșinari, Petrești, Produlești, Raci, Sârbeni, Uliești, Văcărești, organizații neguvernamentale, firme private. Astfel, în cadrul acestui parteneriat, componenta publică este în proporție de 32%, iar componenta privată de 68% (societate civilă - 14% și firme private - 54%) - [Anexa 3](#).

Dezvoltarea comunităților locale nu se poate realiza fără o implicare activă a cetățenilor în procesul de consultare și de luare a deciziilor. Astfel, a apărut necesitatea înființării la nivel local a G.A.L. Microregiunea Dâmbovița Sud-Vest care să reunească reprezentanți ai sectoarelor public, privat și societății civile dintr-un teritoriu stabilit, să identifice punctele slabe și tari și să stabilească prioritățile teritoriului, să implementeze acțiunile corespunzătoare și apoi să împărtășească experiența și bunele practici cu alte structuri partenoriale similare.

Decizia comună îndreptată spre dezvoltarea Microregiunii Dâmbovița Sud-Vest în perioada 2004-2020 determină formarea parteneriatului public-privat, în care partea publică reprezintă 32% din total parteneriat, iar partea privată și civilă reprezintă 68% .

Partenerii publici sunt 16 primării, 15 dintre ele aflate în partea sud-vestică a județului Dâmbovița și 1 în partea nordică a județului Teleorman, fiecare reprezentată de către reprezentantul legal: Primăria Oraș Găești, Primăria Comunei Crângurile, Primăria Comunei Dragodana, Primăria Comunei Gura Foi, Primăria Comunei Gura Șuții, Primăria Comunei Lucieni, Primăria Comunei Mătăsaru, Primăria Comunei Mogoșani, Primăria Comunei Nucet, Primăria Comunei Perșinari, Primăria Comunei Petrești, Primăria Comunei Produlești, Primăria Comunei Raci, Primăria Comunei Uliești, Primăria Comunei Văcărești - din județul Dâmbovița și Primăria Comunei Sârbeni - din Județul Teleorman.

Partea privată și civilă reprezintă 68% din total parteneriat fiind formată din: 27 parteneri privați, reprezentând 54% din total parteneriat și 7 parteneri ai societății civile, reprezentând 14% din total parteneriat.

De asemenea, parteneriatul are în componența sa reprezentanți ai diverselor entități, după cum urmează:

- **Organizații non-guvernamentale care reprezintă interesele minorității locale** existente la nivelul teritoriului acoperit de parteneriat, de exemplu în Comuna Gura Șuții avem [Asociația Agrosor Gura Șuții](#) - ONG a cărui activitate este îndreptată spre sprijinul comunității rrome, promovând nediscriminarea și egalitatea de șanse, precum și integrarea comunității rrome din zonă.



- **Organizații non-guvernamentale care reprezintă interesele tinerilor** - în localitatea Găești activează *Asociația Tineri și Activi spre Viitor Dâmbovița* care are ca scop promovarea activităților prin care tinerii din județul Dâmbovița să fie capabili să aleagă cea mai potrivită cale spre viitor.

- **Organizații care activează în domeniul protecției mediului** - SC IGO SA a cărei activitate este colectarea deșeurilor nepericuloase. De la prima atestare, datând din anul 1962, firma, într-o formă sau alta de organizare, s-a ocupat cu salubritatea orașului Găești, dar și cu alimentarea cu apă, canalizarea apelor reziduale și cu producerea și distribuția energiei termice în zonă, până în anul 2000, când, societatea, a predat Consiliului Local Găești activitățile de distribuție a apei, canalizare și energie termică. În anul 2008, S.C. IGO S.A. Găești a demarat în orașul Găești proiectul “Implementarea sistemului integrat de colectare și valorificare a deșeurilor de ambalaje din fluxul menajer (hârtie-carton, folie, PET-uri, sticlă)”, constituind un parteneriat: Primăria Găești - IGO Găești - ECO-ROM Ambalaje București.

Prin activitatea desfășurată, societatea urmărește să ofere o satisfacție deplină a cerințelor cetățenilor, în condiții de eficiență, profitabilitate și responsabilitate privind protecția mediului înconjurător.

- **Organizație care reprezintă formă asociativă în domeniul dezvoltării sectorului agricol** prin valorificarea eficientă a produselor agricole, legumicole, pomicole, apicole, horticole, animaliere, *Asociația Fermierilor din Dâmbovița Sud-Vest*. Scopul asociației fiind acela de promovare și dezvoltare a interesului general al fermierilor, în special al crescătorilor de animale și păsări, precum și al agricultorilor.

Parteneriatul este format echilibrat din tineri (sub 40 ani) și femei. Astfel, reprezentanții parteneriatului sub 40 ani reprezintă 46% din total parteneriat, iar reprezentanții parteneriatului de gen feminin 22% din total parteneriat.





CAPITOLUL III: ANALIZA SWOT

Analiza diagnostic a pus în lumină o serie de caracteristici ale Microregiunii Dâmbovița Sud-Vest care pot fi considerate puncte tari sau oportunități pentru relansarea socio-economică, dar și câteva puncte slabe și riscuri care trebuie avute în vedere pentru strategia de dezvoltare.

TERITORIUL

(caracteristici geografice - izolare - deservire - infrastructuri)

(centre de interes -patrimoniu -cultură - mediu înconjurător)

PUNCTE TARI

- Bogăție ambientală (specii și habitate) oferită de relieful variat (deal, câmpie) și de rețeaua hidrografică bogată ;
- Conectivitate auto bună cu restul țării și Europei, datorită vecinătății (și traversării parțiale) autostrăzii A1, DN7 București - Pitești;
- Conectivitate auto bună la nivel regional prin drumuri care leagă teritoriul de municipiile reședință de județ, respectiv Ploiești, Pitești, Târgoviște;
- Deservire bună a sistemului de căi ferate naționale (calea ferată București - Pitești, calea ferată Titu - Târgoviște);
- Existența pe cuprinsul teritoriului a rețelelor de alimentare cu apă, electricitate, telefonie fixă, cablu TV și telefonie mobilă;
- Existența structurilor necesare asigurării serviciilor de învățământ preșcolar, primar, gimnazial și liceal;
- Existența serviciilor de colectare a reziduurilor menajere;
- Sit Natura 2000 Mogoșani - Mătăsaru - Uliești;
- Caracterul intensiv și extensiv al agriculturii.
- Existența unor importante resurse naturale ale subsolului: zăcăminte de petrol și gaze de sondă, cât și zăcăminte de hidrocarburi.

PUNCTE SLABE

- Slaba valorificare a potențialului hidrografic;
- Procent ridicat de drumuri comunale nemodernizate;
- Gradul încă redus de echipare edilitară (lipsă canalizare, iluminat public insuficient);
- Echipamente și tehnologii depășite tehnic și moral;
- Starea precară a unităților de învățământ preșcolar și primar și dotarea insuficientă a acestora;
- Infrastructura deficitară și dotările insuficiente determină un grad redus de asigurare a serviciilor sociale (medicale, învățământ, recreare etc.);
- Teritoriul oferă posibilități foarte reduse pentru dezvoltarea afacerilor, datorită lipsei accesului (starea proastă a infrastructurii), a utilităților, precum și a spațiilor pentru desfășurarea activităților economice;
- Patrimoniul natural nu este valorificat în scop turistic;
- Patrimoniul arhitectural și cultural (bisericile și siturile arheologice) este în stare de degradare și nu este valorificat;
- Interesul scăzut al populației față de menținerea tradițiilor și meșteșugurilor;
- Patrimoniul istoric și cultural insuficient valorificat și promovat;

OPORTUNITĂȚI

RISCURI



<ul style="list-style-type: none"> <li>▪ Potențial ridicat pentru obținerea de energie electrică din surse alternative;</li> <li>▪ Aeroportul internațional București-Otopeni se află la circa 70 km, oferind o deschidere mult mai vastă teritoriului;</li> <li>▪ Existența cadrului legislativ pentru accesarea programelor de dezvoltare a infrastructurii și patrimoniului teritoriului;</li> <li>▪ Existența Programului Operațional Regional, prin care se dezvoltă orașele limitrofe și infrastructura națională, crescând astfel gradul de accesibilizare și atractivitatea teritoriului.</li> </ul>	<ul style="list-style-type: none"> <li>▪ Cadrul legislativ instabil, care determină uneori modificări majore în implementarea proiectelor de investiții;</li> <li>▪ Degradarea căilor de comunicație care asigură accesul în zonă poate determina izolarea teritoriului;</li> <li>▪ Instabilitatea politică și economică poate determina scăderea interesului sau chiar blocarea dezvoltării de investiții în cadrul teritoriului;</li> <li>▪ Politica națională deficitară privind conservarea patrimoniului cultural și reabilitarea patrimoniului arhitectural.</li> </ul>
--	---

**POPULAȚIA**

(demografie - populația activă - îmbătrânire - nivel de instruire - cunoștințe și competențe specifice teritoriului)

PUNCTE TARI	PUNCTE SLABE
<ul style="list-style-type: none"> <li>▪ Declinul demografic sub media pe țară;</li> <li>▪ Forță de muncă calificată, adaptabilă și relativ ieftină;</li> <li>▪ Populația activă este în creștere ;</li> <li>▪ Rata șomajului la nivelul teritoriului este mică ;</li> <li>▪ Majoritatea populației dispune de pregătirea de bază și de competențele și abilitățile aferente;</li> <li>▪ Existența structurilor de învățământ preșcolar și primar asigură instruirea populației la nivel elementar;</li> <li>▪ Activități artizanale și tehnici tradiționale de prelucrare a lemnului;</li> <li>▪ La nivelul teritoriului, populația încă păstrează datinile și obiceiurile.</li> </ul>	<ul style="list-style-type: none"> <li>▪ Fermierii din teritoriul GAL nu dispun de cunoștințe adecvate privind managementul exploatației agricole;</li> <li>▪ Fermierii nu dețin suficiente cunoștințe cu privire la practicile de mediu și climă;</li> <li>▪ În teritoriul GAL nu există târguri pentru promovarea produselor locale și tradiționale;</li> <li>▪ Minoritatea rromă din teritoriul GAL nu este sprijinită suficient;</li> <li>▪ Nefamiliarizarea producătorilor agricoli cu noile tehnologii;</li> <li>▪ Nivel mediu de instruire, sub media pe țară;</li> <li>▪ Necorelarea educației și instruirii cu cerințele pieței muncii;</li> <li>▪ Migrarea populației cu un nivel de educație mediu și superior în afara teritoriului, datorită faptului că majoritatea locuitorilor nu au un loc de muncă stabil la nivelul teritoriului;</li> <li>▪ Teritoriul este în mică măsură atractiv pentru tineri, datorită lipsei locurilor de muncă, spațiilor de recreere și a</li> </ul>





	locuințelor; ▪ Serviciile medicale sunt asigurate la un nivel inferior.
<b>OPORTUNITĂȚI</b>	<b>RISURI</b>
▪ Promovarea și consolidarea programelor de calificare și recalificare profesională existente; ▪ Exemple proiecte de succes implementate; ▪ Facilitățile oferite de programele naționale și europene pentru menținerea tinerilor în mediu rural; ▪ Posibilitatea de perfecționare a resurselor umane din domeniul educației; ▪ Existența cadrului legislativ necesar înființării de centre de formare și reconversie profesională.	▪ Accentuarea migrației externe; ▪ Reducerea populației cu studii superioare; ▪ Adaptarea lentă a populației mature la schimbările și provocările lumii actuale, în special la fenomenul mobilității și reorientării profesionale; ▪ Discrepanțele dintre mediul rural și cel urban determină migrarea în afara teritoriului a populației tinere și/ sau cu nivel de educație peste mediu; ▪ Instabilitatea politică, care crează fluctuații de personal la nivelul autorităților locale și instituțiilor de stat.
<b>ACTIVITATI ECONOMICE</b> (primar - secundar - terțiar - servicii - turism)	
<b>PUNCTE TARI</b>	<b>PUNCTE SLABE</b>
▪ Nivelul scăzut al taxelor și impozitelor locale; ▪ Disponibilitatea terenurilor și spațiilor pentru dezvoltări antreprenoriale; ▪ Numărul mare al populației active reprezintă un avantaj în dezvoltarea sectorului economic la nivelul teritoriului; ▪ Sprijinul oferit de autoritățile publice în dezvoltarea economiei locale, prin realizarea de investiții și programe; ▪ Existența unor activități artisanale tradiționale; ▪ Tradițiile și meșteșugurile păstrate pot fi utilizate în scop comercial; ▪ Existența unor companii industriale importante în imediata apropiere; ▪ Existența unei infrastructuri a serviciilor de sănătate publică și asistență socială; ▪ Puncte de atracție turistică în sezonul estival - zona râurilor; ▪ Popasul turistic "Neajlovanu" km. 80 Autostrada București - Pitești; ▪ Case memoriale, biserici, situri arheologice;	▪ Organizare slabă la nivel de fermă; ▪ Dificultatea la integrarea pe piață a micilor producători; ▪ Promovarea produselor locale este deficitară la nivelul teritoriului; ▪ Exploatațiile agricole sunt fărâmițate; ▪ Inovația la nivel de fermă lipsește; ▪ Echipamentele sunt învechite; ▪ Lipsa locurilor de muncă la nivelul teritoriului; ▪ Nefamiliarizarea producătorilor agricoli cu noile tehnologii; ▪ Rentabilitate scăzută datorată fărâmițării terenurilor, unităților productive mici, mecanizării reduse; ▪ Lipsa unui sistem de sprijin pentru implementarea noțiunilor de marketing și de management agricol; ▪ Dotările cu echipamente și utilaje sunt insuficiente;



<ul style="list-style-type: none"> <li>▪ La nivelul teritoriului există numeroase monumente arhitecturale, naturale și situri arheologice;</li> <li>▪ Culturile Monteoru, Glina, Tei;</li> <li>▪ Monumente istorice, biserici, mănăstiri, castre romane, cetăți dacice.</li> </ul>	<ul style="list-style-type: none"> <li>▪ Meșteșuguri și obiecte tradiționale artizanale insuficient promovate și valorificate;</li> <li>▪ Deficit de forță de muncă calificată;</li> <li>▪ Insuficiența și ineficiența infrastructurilor pentru turism;</li> <li>▪ Lipsa unui program coerent de promovare a turismului în zonă;</li> <li>▪ Diversificarea slabă la nivelul teritoriului a domeniilor de activitate din sectoarele comerț și servicii;</li> <li>▪ Serviciile sanitar veterinare și medicale sunt precare.</li> </ul>
<b>OPORTUNITĂȚI</b>	<b>RISCURI</b>
<ul style="list-style-type: none"> <li>▪ Existența cadrului legislativ, a strategiei guvernamentale și a programelor de finanțare pentru înființarea de IMM-uri;</li> <li>▪ Existența infrastructurii naționale necesare pentru promovarea obiectivelor turistice de pe cuprinsul teritoriului;</li> <li>▪ Existența piețelor de desfacere la nivel național și european pentru produsele agricole și alimentare și cererea continuă pentru acestea;</li> <li>▪ Tradiție în activități artizanale (dogărit, împletituri, hămuit, olărit, potcovit, orfevrărie, pictură bisericească, broderie, etc);</li> <li>▪ Posibilitatea realizării unor zone turistice;</li> <li>▪ Posibilități de valorificare turistică a centrelor de interes (Situl Natura 2000, lacuri de acumulare, stațiune piscicolă, mănăstiri).</li> </ul>	<ul style="list-style-type: none"> <li>▪ Riscul de a nu face față presiunii competitive din U.E.;</li> <li>▪ Migrația forței de muncă spre zone atractive din punct de vedere economic;</li> <li>▪ Numărul de concurenți în creștere pentru producătorii de produse agroalimentare de pe piața Uniunii Europene;</li> <li>▪ Cerințele cantitative și standardele ridicate ale marilor distribuitori față de produsele alimentare și non-alimentare;</li> <li>▪ Legislația națională și comunitară în continuă schimbare, ce poate determina fluctuații asupra strategiilor de dezvoltare ale operatorilor economici sau stoparea investițiilor acestora;</li> <li>▪ Schimbările climatului politic oferă incertitudini asupra mediului de afaceri pe termen mediu și lung.</li> </ul>
<b>ORGANIZAREA SOCIALA ȘI INSTITUȚIONALĂ</b> (activități asociative - ONG - organizare instituțională)	
<b>PUNCTE TARI</b>	<b>PUNCTE SLABE</b>
<ul style="list-style-type: none"> <li>▪ Majoritatea locuitorilor din cadrul teritoriului au un grad ridicat de încredere în autoritățile locale și biserică;</li> <li>▪ Societatea civilă de pe teritoriul GAL consideră că autoritățile publice fac tot ceea ce este necesar pentru ca oamenii să trăiască mai bine;</li> <li>▪ Dotarea cu echipamente și materiale în</li> </ul>	<ul style="list-style-type: none"> <li>▪ Organizațiile nonguvernamentale au posibilități și resurse limitate pentru a avea un impact semnificativ asupra dezvoltării teritoriului;</li> <li>▪ Resursele umane din cadrul organizațiilor nonguvernamentale sunt insuficient pregătite în domeniul dezvoltării locale;</li> <li>▪ Lipsa de interes a cetățenilor în a se</li> </ul>



<p>instituțiile publice din comună este bună</p> <ul style="list-style-type: none"><li>▪ Administrația publică locală sprijină sectorul non-guvernamental prin proiecte /programe specifice în special în domeniile cultură, sport, asistență socială și mediu.</li><li>▪ În cadrul teritoriului GAL există mai multe asociații sportive;</li><li>▪ Pregătirea unui parteneriat activ în domeniul dezvoltării locale.</li><li>▪ Participarea angajaților la activități de formare continuă.</li><li>▪ În instituțiile publice din comună există personal calificat.</li></ul>	<p>implica activ în procesul de luare a deciziei la nivel local;</p> <ul style="list-style-type: none"><li>▪ Proiectele/ programele pentru sprijinirea persoanelor defavorizate există în mică măsură pe teritoriul GAL;</li><li>▪ Infrastructura de bază la nivelul teritoriului este deficitară;</li><li>▪ Conservarea moștenirii rurale și a tradițiilor locale este deficitară;</li><li>▪ Reducerea gradului de sărăcie și a riscului de excluziune socială este o prioritate;</li><li>▪ Infrastructura educațională/socială nu are capacitatea de a susține un nivel decent de educație și îngrijire a copiilor antepreșcolari și școlari;</li></ul>
<b>OPORTUNITĂȚI</b>	<b>RISURI</b>
<ul style="list-style-type: none"><li>▪ Regândirea procesului de dezvoltare locală și conștientizarea avantajelor unei Strategii și a unui proces de dezvoltare a Microregiunii;</li><li>▪ Posibilitati de instruire a personalului implicat în furnizarea serviciilor, elaborarea și implementarea programelor și proiectelor prin diverse programe de training finanțate de U.E.;</li><li>▪ Prioritatea guvernamentală acordată dezvoltării durabile la nivel local;</li><li>▪ Relația strânsă și stabilă dintre autoritățile de la nivel județean și autoritățile locale pentru dezvoltarea teritoriului fluidizează acțiunile întreprinse în acest sens.</li></ul>	<ul style="list-style-type: none"><li>▪ Insuficienta dezvoltare și capacitate a organizațiilor nonguvernamentale de a deveni actori sociali relevanți în procesul de dezvoltare socio-economică;</li><li>▪ Fluctuația funcționarilor publici - datorită salariilor mici personalul bine pregătit este tentat să caute alte locuri de muncă în sectorul privat;</li><li>▪ Schimbările politice pot afecta relațiile dintre autoritățile locale și cele județene și pot îngreuna buna derulare a proiectelor și strategiei de dezvoltare;</li><li>▪ Schimbările legislative pot afecta funcționarea instituțiilor și pot îngreuna constituirea formelor asociative sau bloca acțiunile organizațiilor non-profit.</li></ul>



**CAPITOLUL IV: OBIECTIVE, PRIORITĂȚI ȘI DOMENII DE INTERVENȚIE**

Obiectivul de dezvoltare rurală 1	Priorități de dezvoltare rurală →	Domenii de intervenție →	Măsuri →	Indicatori de rezultat
Favorizarea competitivității agriculturii (P1, P2, P3)	P1: Încurajarea transferului de cunoștințe și a inovării în agricultură, silvicultură și în zonele rurale	1C) Încurajarea învățării pe tot parcursul vieții și a formării profesionale în sectoarele agricol și forestier	M1/1C „Incluziune socială prin transfer de cunoștințe și organizarea de târguri pentru promovare a produselor locale și tradiționale”	Numărul total al participanților instruiți (PNDR)  Numărul de beneficiari finali care au participat la modulul de formare adresat minorității rrom (GAL)
	P2: Creșterea viabilității exploatațiilor și a competitivității tuturor tipurilor de agricultură în toate regiunile și promovarea tehnologiilor agricole inovatoare și a gestionării durabile a pădurilor	2A) Îmbunătățirea performanței economice a tuturor exploatațiilor agricole și facilitarea restructurării și modernizării exploatațiilor, în special în vederea creșterii participării pe piață și a orientării spre piață, precum și a diversificării activităților agricole	M2/2A „Modernizarea fermelor”	Numărul de exploatații agricole/beneficiari sprijiniți (PNDR)  Număr de locuri de muncă păstrate sau nou create prin implementarea proiectului(LEADER).



<b>Obiectivul de dezvoltare rurală 2</b>  <b>Asigurarea gestionării durabile a resurselor naturale și combaterea schimbărilor climatice</b>  <b>(P1, P4, P5)</b>		2B) Facilitarea intrării în sectorul agricol a unor fermieri calificați corespunzător și, în special, a reînnoirii generațiilor	<i>M3/2B”Tineri fermieri”</i>	Numărul de exploatații agricole/beneficiari sprijinți (PNDR)  Număr de proiecte inovative finanțate prin (GAL)
	<b>P3: Promovarea organizării lanțului alimentar, inclusiv procesarea și comercializarea produselor agricole, a bunăstării animalelor și a gestionării riscurilor în agricultură</b>	3A) Îmbunătățirea competitivității producătorilor primari printr-o mai bună integrare a acestora în lanțul agroalimentar prin intermediul schemelor de calitate, al creșterii valorii adăugate a produselor agricole, al promovării pe piețele locale și în cadrul circuitelor scurte de aprovizionare, al grupurilor și organizațiilor de producători și al organizațiilor interprofesionale	<i>M4/3A</i>  <i>„Cooperare și Scheme de calitate”</i>	Număr de exploatații agricole care primesc sprijin pentru participarea la sistemele de calitate, la piețele locale și la circuitele de aprovizionare scurte, precum și la grupuri /organizații de producători (PNDR)  Număr de produse noi create prin intermediul schemelor de calitate (GAL)



<b>Obiectivul de dezvoltare rurală 3</b>  <b>Obținerea unei dezvoltări teritoriale echilibrate a economiilor și comunităților rurale, inclusiv crearea și menținerea de locuri de muncă</b>  <b>(P1, P6)</b>  <b>Obiective transversale</b>  <b>Mediu și climă, Inovare</b>	<b>P6: Promovarea incluziunii sociale, a reducerii sărăciei și a dezvoltării economice în zonele rurale</b>	6A) Facilitarea diversificării, a înființării și a dezvoltării de întreprinderi mici, precum și crearea de locuri de muncă	M5/5C/6A <i>„Non-Agricol”</i>	Locuri de muncă create (PNDR)  Număr de proiecte din domeniul non-agricol implementate (GAL)
		6B) Încurajarea dezvoltării locale în zonele rurale	M6/6B <i>„Infrastructură locală și socială”</i>	Populația netă de care beneficiază de servicii/infrastructuri îmbunătățite (PNDR)  Număr de localități sprijinite (GAL)

Tabelul de mai sus redă schematic logica intervenției în PROGRAMARE.

Strategia de Dezvoltare Locală contribuie la obiectivele de dezvoltare rurală identificate la nivelul PNDR 2014-2020 inclusiv la obiectivele transversale: mediu și climă, inovare.

Având în vedere rezultatele analizei SWOT și ținând cont de caracterul strategic al agriculturii în Dâmbovița, strategia acordă prioritate dezvoltării sectorului agricol și agroalimentar precum și sectorului non-agricol.



În această etapă au fost implicați toți actorii cheie de la nivelul teritoriului fiind elaborate prioritățile de dezvoltare rurală pe domeniile de intervenție, precum și măsurile în conformitate cu Programul Național de Dezvoltare Rurală (PNDR) 2014-2020 și cu Regulamentul (UE) nr. 1303/2013; Regulamentul (UE) nr. 1407/2013; Regulamentul (UE) nr. 1305/2013.



## CAPITOLUL V: PREZENTAREA MĂSURILOR

### FIȘA MĂSURII M1/1C - „INCLUZIUNE SOCIALĂ PRIN TRANSFER DE CUNOȘTINȚE ȘI ORGANIZAREA DE TÂRGURI PENTRU PROMOVAREA PRODUSELOR LOCALE ȘI TRADIȚIONALE ”

#### Tipul măsurii:

- INVESTIȚII
- SERVICII
- SPRIJIN FORFETAR

#### 1. Descrierea generală a măsurii

##### 1.1. Justificare corelare cu analiza SWOT:

Ca urmare a cercetării efectuate la nivelul teritoriului GAL Microregiunea Dâmbovița Sud-Vest s-au identificat câteva nevoi privind dezvoltarea resurselor umane din teritoriul GAL și organizarea de târguri de promovare a produselor locale și tradiționale, prin intermediul acestei măsuri, și anume:

- *fermierii din teritoriul GAL nu dispun de cunoștințe adecvate privind managementul exploatației agricole;*
- *fermierii nu dețin suficiente cunoștințe cu privire la practicile de mediu și climă;*
- *în teritoriul GAL nu există târguri pentru promovarea produselor locale și tradiționale;*
- *minoritatea romă din teritoriul GAL nu este sprijinită suficient;*
- *nivelul scăzut de implicare al actorilor locali în perfecționarea pe domenii care să creeze competitivitate sectorului agricol al zonei.*

Existența acestor puncte slabe la nivelul teritoriului justifică nevoia de implementare a unor acțiuni de formare profesională, informare și difuzare de cunoștințe a populației locale, precum și organizarea unui târg de promovare a produselor locale și tradiționale, sprijinite prin intermediul acestei măsuri inovative.

##### 1.2. Obiective de dezvoltare rurală :

- i). Favorizarea competitivității agriculturii;*
- ii) Asigurarea gestionării durabile a resurselor naturale și combaterea schimbărilor climatice;*
- iii). Obținerea unei dezvoltări teritoriale echilibrate a economiilor și comunităților rurale, inclusiv crearea și menținerea de locuri de muncă.*

##### 1.3. Obiective specifice ale măsurii :

- Dobândirea de informații și cunoștințe relevante care să permită gospodărirea durabilă a terenurilor agricole, precum și informații cu privire la protecția mediului;
- Cresterea calității managementului la nivel de fermă;
- Promovarea produselor locale și tradiționale prin intermediul organizării unui târg de promovare în teritoriul GAL.
- Promovarea incluziunii sociale prin organizarea de cursuri de formare profesională





adresate minorității rromice din teritoriul GAL.

**1.4. Contribuția la prioritățile prevăzute la art. 5, Reg. (UE) nr. 1305/2013**

*P1: Încurajarea transferului de cunoștințe și a inovării în agricultură, silvicultură și în zonele rurale;*

**1.5. Măsura corespunde obiectivelor art. 14 din Reg. (UE) nr. 1305/2013**

**1.6. Măsura contribuie la Domeniul de intervenție**

*1C) Încurajarea învățării pe tot parcursul vieții și a formării profesionale în sectoarele agricol și forestier;*

**1.7. Măsura contribuie la obiectivele transversale ale Reg. (UE) nr. 1305/2013:**

*Măsura contribuie la inovare și protecția mediului*

**Mediu și climă**

Aplicarea cunoștințelor dobândite de fermieri prin transferul de cunoștințe vor contribui atât la atingerea obiectivelor GAL în ceea ce privește protecția mediului, cât și a celor prevăzute în strategiile naționale și/sau europene care vizează gestionarea durabilă a resurselor. Transferul de informații și cunoștințe, formarea și dobândirea de aptitudini se va concentra și asupra acțiunilor de adaptare la efectele schimbărilor climatice și de reducere a concentrației de GES din atmosferă, prin promovarea de practici și tehnologii care urmăresc identificarea de surse de energie regenerabilă care să conducă la limitarea emisiilor din agricultură, generate de activități-cheie, precum producția animalieră și utilizarea îngrășămintelor.

**Inovare**

Acțiunile de formare profesională și de participarea la târgul de promovare a produselor locale și tradiționale organizat în teritoriul GAL, au un rol important în dobândirea de cunoștințe, competențe și concepte noi în rândul fermierilor și a persoanelor active în domeniul agro-alimentar. De asemenea, activitățile demonstrative le permit acestora să aibă contact cu echipamente și utilaje moderne, tehnologii inovatoare, să beneficieze de transfer de practici noi etc. Cursurile de formare și sesiunile demonstrative pot stimula inovarea inclusiv prin cooptarea de practicieni inovatori care pot acționa ca factori de diseminare pentru fermierii din teritoriu. Prin expunerea la noi idei, metode și principii, prin interacțiune și învățare, fermierii devin mai bine pregătiți, mai receptivi la noi idei și concepte și mai înclinați să aplice tehnologii și practici inovatoare în domeniul lor de activitate.

**1.8. Complementaritatea cu alte măsuri din SDL: Nu este cazul**

**1.9. Sinergia cu alte măsuri din SDL: Nu este cazul**

**2. Valoarea adăugată a măsurii**

Măsura contribuie la:



- stimularea agriculturii ca principală activitate economică din teritoriul GAL;
- dezvoltarea resurselor umane și utilizarea de know-how;
- creșterea atractivității teritoriului GAL și diminuarea migrației populației, în special a tinerilor;
- promovarea produselor locale și tradiționale din teritoriul GAL.

### **3. Trimiteri la alte acte legislative**

#### **Legislație UE:**

Legislație UE:

- R (UE) Nr. 1336/2013
- R (UE) Nr. 1303/2013
- R (UE) Nr. 1305/2013

#### **Legislație Națională:**

- Ordonanța de Urgență a Guvernului (OUG) Nr. 34 /2006
- Hotărârea de Guvern (HG) Nr. 925/2006
- Legea Nr. 31/1990
- Ordonanța de Guvern Nr. 26/2000
- Ordonanță de Urgență a Guvernului (OUG) Nr. 44/2008
- Legea Nr. 1/2011
- Ordonanța de Guvern (OG) Nr. 8 din 23 ianuarie 2013

### **4. Beneficiari direcți/indirecți (grup țintă)**

#### **Beneficiari direcți:**

- Entități publice sau private care activează în domeniul formării profesionale a adulților și care îndeplinesc criteriile de eligibilitate și de selecție.

Participarea în cadrul acțiunilor de formare profesională și dobândire de cunoștințe este gratuită.

- Asociații minorității rome din teritoriul GAL care activează în domeniul formării profesionale a adulților și care îndeplinesc criteriile de eligibilitate și de selecție.

#### **Beneficiarii indirecți:**

- Persoanele din categoria populației active aflate în căutarea unui loc de muncă;
- Persoanele din categoria minorității rome;
- Producători agricoli individuali din teritoriu;
- Tinerii fermieri care se formează profesional pentru a aplica pentru Măsura M3/2B;

### **5. Tip de sprijin**

- Rambursarea costurilor eligibile suportate și plătite efectiv
- Plăți în avans, cu condiția constituirii unei garanții

### **6. Tipuri de acțiuni eligibile și neeligibile**

Acțiunile eligibile/neeligibile au fost stabilite cu respectarea prevederilor din HG nr.226/2015, Regulamentele (UE) nr.1305/2013, PNDR-cap.8.1 și fișa tehnică a Sm. 19.2, conform prevederilor din Ghidul Solicitantului, aprobat prin OMADR nr. 295/2016.



Sunt eligibile toate tipurile de operațiuni care sunt în concordanță cu regulile generale din Regulamentele Europene, prioritățile stabilite pentru dezvoltarea locală - LEADER și obiectivele și prioritățile stabilite în Strategia de Dezvoltare Locală.

**1. Programele de formare profesională** care cuprind acțiuni din domeniile agricol, și alimentar, ca de exemplu:

- a) Diversificarea activităților în exploatarea agricole, îmbunătățirea calității producției, igiena și siguranța alimentelor, crearea de condiții pentru a asigura bunăstarea animalelor și sănătatea plantelor, siguranța muncii, folosirea fertilizantilor și amendamentelor în agricultură în concordanță cu standardele Uniunii Europene;
- b) Îmbunătățirea și încurajarea afacerilor;
- c) Îmbunătățirea cunoștințelor privind protecția mediului;
- d) Pregătire tehnică (noi tehnologii informaționale, introducerea de inovații, difuzarea rezultatelor cercetării și a gestionării durabile a resurselor naturale etc.);
- e) Dezvoltarea unor capacități inovative în lanțul agro-alimentar;
- f) Însusirea cerințelor privind eco-condiționalitatea și aplicarea unor metode de producție compatibile cu întreținerea și ameliorarea peisajului, respectiv cu protecția mediului.
- g) Managementul general al fermei (contabilitate, marketing, cunoștințe TIC, etc) - în special tineri fermieri;

**2. Sprijin financiar acordat pentru organizarea de târguri** de promovare a produselor locale, transformarea acestora în produse tradiționale (obținere marcă Microregiunea Dâmbovița Sud-Vest), cu participarea fermierilor din teritoriul GAL, evenimente care pot contribui la promovarea produselor proprii.

**Cheltuielile eligibile** sunt:

- Onorariile prestatorului (inclusiv salarii, cazare, masă și transport);
- Cheltuieli pentru derularea acțiunilor, după cum urmează:
  - cazare, masă și transport participanți, după caz;
  - materiale didactice și consumabile;
  - închirierea de echipamente necesare;
  - închirierea de spații pentru susținerea acțiunilor.
  - alte cheltuieli strict legate de implementarea acțiunilor (exemplu: cheltuieli pentru închiriere, costurile utilităților aferente spațiului în care se desfășoară activitățile).

**Cheltuieli neeligibile:**

- costurile legate de cursuri de formare profesională care fac parte din programul de educație sau sisteme de învățământ secundar și superior;
- costurile legate de cursuri de formare profesională finanțate prin alte programe;
- costurile cu investițiile.

**7. Condiții de eligibilitate**

- Solicitantul se încadrează în categoria de beneficiari eligibili;
- Solicitantul este persoană juridică, constituită în conformitate cu legislația în vigoare



în România;

- Solicitantul are prevăzut în obiectul de activitate activități specifice domeniului de formare profesională;
- Solicitantul dispune de personal calificat, propriu sau cooptat;
- Solicitantul dovedește experiență anterioară relevantă în proiecte de formare profesională;
- Solicitantul dispune de capacitate tehnică și financiară necesare derulării activităților specifice de formare;
- Solicitantul nu este în stare de faliment sau lichidare.

#### **8. Criterii de selecție**

- *proiectul se adresează formării profesionale a minorității rrome din teritoriul GAL;*
- *să integreze în tematica cursului de formare o componentă care abordează activități de protecție a mediului înconjurător și practici neintruzive în ariile naturale protejate (Natura 2000);*
- *proiectul include activități inovative;*
- *proiectul va conține în tematica cursului de formare, un modul cu tipuri de activități inovative în domeniul agriculturii, procesării produselor agricole;*
- *proiectul se adresează fermierilor din teritoriul GAL;*
- *proiectul se referă la organizarea unui târg de promovarea a produselor locale și tradiționale;*
- *proiectul se adresează tinerilor fermieri care urmează cursurile de formare profesională gratuită din domeniul agricol, calificări necesare tinerilor care aplică pentru măsura M3/2B.*

#### **9. Sume (aplicabile) și rata sprijinului**

##### **Sprijinul public nerambursabil**

Intensitatea sprijinului va fi de 100% pentru cheltuielile eligibile din proiect.

##### **Rata sprijinului:**

Ajutorul public (FEADR + contribuție publică națională):100%

(EURO)

Nr. de proiecte prevăzute	Cost total mediu	Estimarea costului total pe măsură	Contribuția FEADR - măsură	Contribuția publică națională	Contribuția privată
1	5.000	5.000	4.250	750	0
1	10.000	10.000	8.500	1.500	0



**10. Indicatori de monitorizare**

Nr. crt.	Indicatorul de monitorizare	Ținta
1.	Numărul total al participanților instruiți (PNDR)	50
2.	Numărul de beneficiari finali care au participat la modulul de formare adresat minorității rome (GAL)	25



**FIȘA MĂSURII M2/2A „MODERNIZAREA FERMELOR”**

**Tipul măsurii:**

**INVESTIȚII**

**SERVICII**

**SPRIJIN FORFETAR**

**1. Descrierea generală a măsurii**

**1.1. Justificare corelare cu analiza SWOT:**

Agricultura este principala activitate economică din teritoriu GAL, dar productivitatea sa este redusă datorită condițiilor existente:

- lipsa locurilor de muncă la nivelul teritoriului;
- nefamiliarizarea producătorilor agricoli cu noile tehnologii.
- rentabilitate scăzută datorată fărâmițării terenurilor, unităților productive mici, mecanizării reduse;
- lipsa unui sistem de sprijin pentru implementarea noțiunilor de marketing și de management agricol;
- dotările cu echipamente și utilaje sunt insuficiente.

Mulți fermieri au sistemele de producție bazate pe o mecanizare învechită, de calitate slabă și clădiri/facilități inadecvate. Deasemenea, procesarea produselor agricole are nevoie de investiții pentru crearea de capacități noi de procesare, de echipamente și tehnologii modernizate, de fluxuri tehnologice care să permită respectarea noilor standarde comunitare și îmbunătățirea productivității.

Această măsură își propune să sprijine fermele mici și medii pentru valorificarea potențialului și de a deveni competitive. Vor fi prioritizate investițiile pentru creșterea animalelor, pomicultură/arbuști fructiferi, apicultură și legumicultura în sere și solarii. Aceste sub-sectoare au un potențial deosebit în teritoriu și au nevoie de investiții în modernizare și construcții de facilități, echipamente, mașini, mijloace de producție, etc. Pentru îmbunătățirea standardelor și reducerea emisiilor GES fermele zootehnice vor trebui să îmbunătățească managementul gunoierului de grajd.

GAL Microregiunea Dâmbovița Sud-Vest va sprijini și prioritiza fermierii care-și modernizează exploatarea pentru a participa la o schemă de calitate, îndeosebi cei care atestă un produs tradițional, încurajându-se astfel procesarea la nivel de fermă și comercializarea produselor alimentare locale. Prioritare vor fi și investițiile în unități de procesare pentru lapte, carne, fucte și legume.

**1.2. Obiectiv de dezvoltare rurală:**

*Favorizarea competitivității agriculturii*

**1.3. Obiective specifice ale măsurii :**

- *Introducerea și dezvoltarea de tehnologii și procedee noi, diversificarea producției, ajustarea profilului, nivelului și calității producției la cerințele pieței, inclusiv a*



- celelalte ecologice, precum și producerea și utilizarea energiei din surse regenerabile;*
- Adaptarea exploatațiilor la standardele comunitare;*
- Creșterea veniturilor exploatațiilor agricole sprijinite;*
- Sprijinirea parteneriatelor prin susținerea formelor asociative (asociații de crescători de animale și/sau cooperative agricole) care își au sediul în teritoriul GAL;*
- Facilitarea accesului pe piață a produselor alimentare locale;*
- Implementarea schemei de calitate naționale privind atestarea produselor tradiționale.*

#### **1.4. Contribuția la prioritatea/prioritățile prevăzute la art.5, Reg.(UE) nr. 1305/2013**

- P2. Creșterea viabilității exploatațiilor și a competitivității tuturor tipurilor de agricultură în toate regiunile și promovarea tehnologiilor agricole inovatoare și a gestionării durabile a pădurilor;*
- P3. „Promovarea organizării lanțului alimentar, inclusiv procesarea și comercializarea produselor agricole, a bunăstării animalelor și a gestionării riscurilor în agricultură”.*

#### **1.5.Măsura corespunde obiectivelor art. 17 din Reg. (UE) nr. 1305/2013**

#### **1.6. Contribuția la domeniile de intervenție**

*2A-Îmbunătățirea performanței economice a tuturor exploatațiilor agricole și facilitarea restructurării și modernizării exploatațiilor, în special în vederea sporirii participării pe piață, precum și a diversificării activităților agricole.*

#### **1.7.Contribuția la obiectivele transversale ale Reg. (UE) nr. 1305/2013:**

*Măsura contribuie la inovare și protecția mediului:*

- Măsura încurajează atestarea produselor tradiționale care promovează identitatea teritoriului.*
- Măsura sprijină îmbunătățirea standardelor de mediu și reducerea emisiilor GES în cadrul exploatațiilor agricole, în special la fermele zootehnice.*

#### **1.8.Complementaritatea cu alte măsuri din SDL: Nu este cazul**

**1.9.Sinergia cu alte măsuri din SDL:** --această măsură contribuie împreună cu măsura M3/2B la realizarea priorității P2.

#### **2. Valoarea adăugată a măsurii**

Măsura contribuie la:

- stimularea agriculturii ca principală activitate economică din teritoriul GAL;*
- creșterea atractivității teritoriului GAL și diminuarea migrației populației, în special a tinerilor;*
- sporirea veniturilor fermierilor;*
- implementarea schemei de calitate naționale privind atestarea produselor tradiționale;*
- încurajarea parteneriatelor prin susținerea formelor asociative (asociații de crescători de animale și/sau cooperative agricole) care își au sediul în teritoriul*



GAL;

### **3. Trimiteri la alte acte legislative**

- Ordinul nr. 34/2008
- Ordonanța Guvernului nr. 37/2005
- Legea nr. 1/2005
- Legea cooperăției agricole nr. 566/2004
- Ordinul nr. 724/2013
- Ordonanță de urgență nr. 44/2008
- PNDR 2014-2020
- Reg. (UE) 1303/2013 , Reg. (UE) 1305/2013, Reg. (UE) nr. 807/2014

### **4. Beneficiari direcți/indirecți (grup țintă)**

#### **Beneficiari direcți:**

- *Exploatații agricole cu activitatea în teritoriul GAL din categoria micro-întreprinderilor sau întreprinderilor mici conform definițiilor și condițiilor de eligibilitate prevăzute în Ghidul solicitantului de la măsura 4.1 din PNDR 2014-2020;*
- *Unități de procesare din categoria întreprinderilor mici sau micro-întreprinderi din teritoriul GAL;*
- *Asociații de crescători de animale din teritoriul GAL*
- *Cooperative agricole din teritoriul GAL;*
- *Grupuri de producători;*

#### **Beneficiarii indirecți:**

- *Persoanele din categoria populației active aflate în căutarea unui loc de muncă;*
- *Producători agricoli individuali din teritoriu;*
- *Beneficiari ai cursurilor de formare profesională organizate în cadrul măsurii M1/1C și adresate tinerilor fermieri.*

### **5. Tip de sprijin**

- Rambursarea costurilor eligibile suportate și plătite efectiv
- Plăți în avans, cu condiția constituirii unei garanții bancare sau a unei garanții echivalente corespunzătoare procentului de 100 % din valoarea avansului, în conformitate cu art. 45 (4) și art. 63 ale Reg. (UE) nr. 1305/2013.

### **6. Tipuri de acțiuni eligibile și neeligibile**

Acțiunile eligibile/neeligibile au fost stabilite cu respectarea prevederilor din HG nr.226/2015, Regulamentele (UE) nr.1305/2013, PNDR-cap.8.1 și fișa tehnică a Sm. 19.2, conform prevederilor din Ghidul Solicitantului, aprobat prin OMADR nr. 295/2016.

#### **Cheltuielile eligibile se referă la:**

- Înființarea, extinderea, modernizarea și dotarea, inclusiv cu utilități, a fermelor zootehnice;
- Înființarea plantațiilor pomicele sau reconversia plantațiilor existente (pomi, arbuști





- fructiferi sau căpșun);
- Înființarea, extinderea, modernizarea și dotarea fermelor legumicole în sere și/sau solarii;
  - Înființarea culturilor de plante medicinale și aromatice;
  - Înființarea, extinderea, modernizarea și dotarea fermelor apicole;
  - Amenajarea și dotarea spațiilor de desfacere și comercializare, precum și alte cheltuieli de marketing, în cadrul unui lanț alimentar integrat;
  - Achiziționarea, inclusiv prin leasing, de mașini/utilaje și echipamente noi, în limita valorii de piață a bunului respectiv, pentru ferme mici și medii;
  - Achiziționarea, inclusiv prin leasing, de mijloace de transport compacte, frigorifice, inclusiv remorci și semiremorci specializate în scopul comercializării produselor agricole în cadrul unui lanț alimentar integrat, pentru ferme mici și medii;
  - Înființarea și / sau modernizarea unităților de procesare și comercializare pentru lapte/carne/legume/fructe/cereale;
  - Înființare centre de colectare a laptelui;
  - Înființare unitate sacrificare (abator), fixă sau mobilă, pentru bovine/ovine/caprine/porcine;
  - Cheltuieli cu investiții corporale și necorporale realizate de o fermă în scopul atestării unui produs tradițional și a conformării cu normele sanitar - veterinare, pentru siguranța alimentelor și cele privind igiena produselor alimentare.

\* Pentru a fi eligibile, toate cheltuielile aferente implementării proiectelor din cadrul SDL trebuie să fie efectuate pe teritoriul GAL.

\*\*Nu se acceptă achiziționarea de utilaje sau echipamente second hand.

#### **Cheltuielile neeligibile sunt:**

- Cheltuielile cu achiziționarea de bunuri și echipamente „second hand”;
- Cheltuieli efectuate înainte de semnarea contractului de finanțare a proiectului cu excepția, costurilor generale definite la art. 45, alin 2 litera c) a R (UE) nr. 1305/2013 care pot fi realizate înainte de depunerea cererii de finanțare;
- Cheltuieli cu achiziția mijloacelor de transport pentru uz personal și pentru transport persoane;
- Cheltuieli cu investițiile ce fac obiectul dublei finanțări care vizează aceleași costuri eligibile;
- Cheltuieli neeligibile în conformitate cu art. 69, alin (3) din R (UE) nr. 1303/2013 și anume:
  - ✓ *dobânzi debitoare, cu excepția celor referitoare la granturi acordate sub forma unei subvenții pentru dobândă sau a unei subvenții pentru comisioanele de garantare;*
  - ✓ *achiziționarea de terenuri neconstruite și construite*
  - ✓ *taxa pe valoarea adăugată, cu excepția cazului în care aceasta nu se poate recupera în temeiul legislației naționale privind TVA-ul și a prevederilor specifice pentru instrumente financiare;*
  - ✓ *în cazul contractelor de leasing, celelalte costuri legate de contractele de leasing, cum ar fi marja locatorului, costurile de refinanțare a dobânzilor, cheltuielile generale și cheltuielile de asigurare.*



## **7. Condiții de eligibilitate**

- Solicitantul trebuie să se încadreze în categoria beneficiarilor eligibili;
- Investiția trebuie să se realizeze în cadrul unei ferme cu o dimensiune economică de minim 8.000 SO (valoarea producției standard);
- Solicitantul trebuie să demonstreze asigurarea cofinanțării investiției
- Viabilitatea economică a investiției trebuie să fie demonstrată în baza documentatiei tehnico-economice ;
- Investiția va fi precedată de o evaluare a impactului preconizat asupra mediului dacă aceasta poate avea efecte negative asupra mediului;
- Investițiile necesare adaptării la standardele UE;
- Beneficiarul trebuie să aibă sediul social în teritoriul GAL;
- Investiția realizată demonstrează utilitate și crează plus valoare nu numai pentru exploatarea solicitantului ci și pentru UAT-ul de reședință;
- Investițiile în centre de colectare a laptelui se pot realiza pe teritoriul mai multor UAT din teritoriul GAL.

## **8. Criterii de selecție**

- Exploatarea agricolă cuprinde echipamente, măsuri și metode de protecție a mediului;
- Proiectul presupune crearea de locuri de muncă pe termen scurt, mediu sau lung la nivelul teritoriului;
- Proiectul prevede atestarea unui produs tradițional;
- Șeful exploatarei agricole este un tânăr fermier;
- Prioritizarea fermelor de familie
- Solicitantul are în proprietate exploatarea agricolă;
- Solicitantul face parte dintr-o formă asociativă, recunoscută conform legislației în vigoare;
- Proiectul include *activități inovative*;

## **9. Sume (aplicabile) și rata sprijinului**

Proiectele din cadrul acestei măsuri sunt din categoria operațiunilor generatoare de venit. Beneficiarii sprijinului sunt agenți economici, asociații de crescători de animale sau cooperative care desfășoară activități economice generatoare de profit care necesită sprijin pentru dezvoltare și care asigură posibilitatea păstrării și creerii de locuri de muncă.

### **Sprijinul public nerambursabil**

I. Rata sprijinului public nerambursabil va fi de 50% din totalul cheltuielilor eligibile și nu va depăși:

- în cazul proiectelor care prevăd achiziții simple - maximum 100.000 euro;
- în cazul proiectelor care prevăd construcții- montaj - maximum 200.000 euro;
- în cazul proiectelor care prevăd crearea de lanțuri alimentare integrate la nivelul exploatarei agricole - maximum 200.000 euro;

Intensitatea sprijinului nerambursabil se va putea majora cu 20 puncte procentuale



suplimentare, dar rata sprijinului combinat nu poate depăși 90% în cazul:

- Investițiilor realizate de tinerii fermieri, cu vârsta sub 40 de ani, la data depunerii cererii de finanțare (așa cum sunt definiți la art. 2 al R (UE) nr. 1305/2013 sau cei care s-au stabilit în cei cinci ani anteriori solicitării sprijinului, în conformitate cu anexa II a R 1305);

În cazul proiectelor care includ activități de procesare la nivelul fermei, ratele sprijinului aplicabile acțiunilor privind procesarea și comercializarea produselor enumerate în Anexa I la Tratatul de Functionare a Uniunii Europene (TFEU) vor respecta intensitățile ajutorului aplicabile specificate în Anexa II la Reg. 1305/2013 (specifice SM 4.2).

Rata sprijinului public nerambursabil în cazul investițiilor în procesarea/marketingul produselor agricole va fi de 50% din totalul cheltuielilor eligibile și nu va depăși 200.000 euro. Intensitatea sprijinului nerambursabil se va putea majora, suplimentar, cu 20 de puncte procentuale.

*\*Pentru 50.000 Euro sprijin nerambursabil = 1 loc de muncă nou creat.*

*\*\*Se vor aplica regulile de ajutor de stat, dacă va fi cazul.*

#### **Rata sprijinului:**

Ajutorul public (FEADR + contribuție publică națională): până la 90%

(EURO)

Nr. de proiecte prevăzute	Cost total mediu	Estimarea costului total pe măsură	Contribuția FEADR - măsură	Contribuția publică națională	Contribuția privată
2	75.250	150.500	114.750	20.250	13.500

#### **10. Indicatori de monitorizare**

Nr. crt.	Indicatorul de rezultat	Ținta
1.	Numărul de exploatații agricole/beneficiari sprijiniți(PNDR)	2
2.	Număr de locuri de muncă păstrate sau nou create prin implementarea proiectului(LEADER).	2



**FIȘA MĂSURII M3/2B „TINERI FERMIERI”**

**Tipul măsurii:**

- INVESTIȚII
- SERVICII
- SPRIJIN FORFETAR

**1. Descrierea generală a măsurii**

**1.1 Justificare.Corelare cu analiza SWOT**

Ca urmare a cercetării efectuate la nivelul teritoriului GAL Microregiunea Dâmbovița Sud-Vest s-au identificat câteva nevoi care vizează:

- reînnoirea generațiilor șefilor exploatațiilor agricole care dețin competențe adecvate, dat fiind numărul insuficient de tineri fermieri din agricultură în teritoriul GAL;
- creșterea interesului generațiilor de tineri de a se dezvolta din punct de vedere profesional;
- restructurarea, consolidarea și dezvoltarea fermelor mici pentru a fi orientate către piață;
- prioritizarea sectorului vegetal (legumicultura, inclusiv producerea de material săditor și producția de semințe) și a sectorului zootehnic (bovine, apicultură, ovine și caprine) și valorificarea raselor și soiurilor, autohtone;

Sprijinul acordat prin această măsură va fi acordat pentru satisfacerea acestor nevoi.

**1.2.Obiectiv de dezvoltare rurală:**

*Favorizarea competitivității agriculturii*

**1.3.Obiective specifice ale măsurii:**

- a) Îmbunătățirea managementului exploatației agricole;
- b) Creșterea competitivității sectorului agricol;
- c) Respectarea conformității cu cerințele de protecție a mediului, igienă și bunăstarea animalelor și siguranța la locul de muncă;
- d) Creșterea veniturilor exploatațiilor.
- e) Susținerea procesului de modernizare a fermei;

**1.4. Contribuția la prioritățile prevăzute la art.5, Reg.(UE) nr.1305/2013**

*P2: Creșterea viabilității exploatațiilor și a competitivității tuturor tipurilor de agricultură în toate regiunile și promovarea tehnologiilor agricole inovatoare și a gestionării durabile a pădurilor.*

**1.5.Măsura corespunde obiectivelor art. 19 din Reg. (UE) nr. 1305/2013**

**1.6. Contribuția la domeniile de intervenție**

*2B) Facilitarea intrării în sectorul agricol a unor fermieri calificați corespunzător și, în special, a reînnoirii generațiilor.*



### **1.7. Contribuția la obiectivele transversale ale Reg.(UE) 1305/2013**

*Măsura contribuie la inovare și protecția mediului*

#### **Mediu și climă**

Măsura va contribui la prevenirea abandonului terenurilor agricole prin sprijinirea tinerilor fermieri, inclusiv în vederea îndeplinirii statutului de fermieri activi, a cerințelor privind eco-condiționalitatea și măsurilor de înverzire, conducând la o activitate agricolă sustenabilă. De asemenea, măsura promovează investițiile pentru producerea și utilizarea energiei regenerabile, prelucrarea deșeurilor, a reziduurilor, precum și a celor pentru reducerea emisiilor de gaze cu efect de seră și de amoniac în agricultură. Sprijinul vizează, totodată, adaptarea fermelor mici la schimbările climatice și reducerea vulnerabilității acestora prin adoptarea unor culturi rezistente la schimbări climatice și minima intervenție asupra solului, economisirea apei în agricultură, adoptarea de surse de încălzire bazate pe biomasă, reducerea emisiilor de amoniac prin investiții în fermă.

#### **Inovare**

Încurajarea instalării tinerilor fermieri ca manageri de exploatații agricole va facilita procesele inovatoare în sectorul agro-alimentar, tinerii fermieri fiind mai deschiși să aplice tehnologii și procese noi. De asemenea, tinerii fermierii au un rol important în diseminarea de bune practici, idei și concepte noi, deoarece au acces mai facil la informații noi, inovatoare.

### **1.8.Complementaritatea cu alte măsuri din SDL:**

Această măsură se adresează tinerilor care au beneficiat de finanțare indirect (în calitate de beneficiari finali) prin intermediul participării la cursurile gratuite de formare profesională adresate tinerilor fermieri prin intermediul **Măsurii M1/1C**.

### **1.9.Sinergia cu alte măsuri din SDL: Nu este cazul**

## **2. Valoarea adăugată a măsurii**

Măsura contribuie la:

- stimularea agriculturii ca principală activitate economică din teritoriul GAL;
- dezvoltarea resurselor umane și utilizarea de know-how;
- creșterea atractivității teritoriului GAL și diminuarea migrației populației, în special a tinerilor;
- îmbunătățirea managementului fermei;
- creșterea competitivității sectorului agricol;

## **3. Trimiteri la alte acte legislative**

- Ghidul solicitantului pentru măsura 6.1 din PNDR 2014-2020
- Reg. (UE) 1303/2013 , Reg. (UE) 1305/2013, Reg. (UE) nr. 807/2014

## **4. Beneficiari direcți/indirecți (grup țintă)**

- **tânărul fermier** așa cum este definit în art. 2 din R(UE) nr. 1305/2013\*, care se



instalează ca unic șef al exploatației agricole;

- **persoană juridică cu mai mulți acționari** unde un tânăr fermier, așa cum este definit în art. 2 din R(UE) nr. 1305/2013 se instalează și exercită un control efectiv pe termen lung în ceea ce privește deciziile referitoare la gestionare, la beneficii și la riscurile financiare legate de exploatație și deține cel puțin 50%+1 din acțiuni.

## 5. Tip de sprijin

Sprijin la instalare va fi acordat sub formă de sumă forfetară pentru implementarea obiectivelor prevăzute în planul de afaceri pentru a facilita tânărului fermier începerea activităților agricole.

## 6. Tipuri de acțiuni eligibile și neeligibile

**Acțiunile eligibile/neeligibile au fost stabilite cu respectarea prevederilor din HG nr.226/2015, Regulamentele (UE) nr.1305/2013, PNDR-cap.8.1 și fișa tehnică a Sm. 19.2, conform prevederilor din Ghidul Solicitantului, aprobat prin OMADR nr. 295/2016.**

Sunt **eligibile** toate tipurile de operațiuni care sunt în concordanță cu regulile generale din Regulamentele Europene, prioritățile stabilite pentru dezvoltarea locală - LEADER și obiectivele și prioritățile stabilite în Strategia de Dezvoltare Locală.

**Sprijinul se acordă** în vederea facilitării stabilirii tânărului fermier în baza Planului de Afaceri (PA). Toate cheltuielile propuse în PA, inclusiv capitalul de lucru și activitățile relevante pentru implementarea corectă a **PA aprobat** pot fi eligibile, indiferent de natura acestora.

### **Cheltuieli neeligibile:**

Cheltuielile ce nu se regăsesc în Planul de Afaceri(PA).

## 7. Condiții de eligibilitate

- Solicitantul trebuie să se încadreze în categoria microîntreprinderilor și întreprinderilor mici;
- Solicitantul deține o exploatație agricolă cu dimensiunea economică cuprinsă între **12.000 și 50.000 S.O.** (valoare producție standard);
- Solicitantul prezintă un plan de afaceri;
- Solicitantul deține competențe și aptitudini profesionale de instruire ;
- angajamentul de a dobândi competențele profesionale adecvate într-o perioadă de grație de maximum 36 de luni de la data adoptării deciziei individuale de acordare a ajutorului;
- În cazul sectorului pomicol, vor fi luate în considerare pentru sprijin doar speciile eligibile și suprafețele incluse în Anexa din Cadrul Național de Implementare aferentă STP, exceptând cultura de căpșuni în sere și solarii.
- Solicitantul se angajează să devină fermier activ în termen de maximum 18 luni de la data instalării;



*\*Pentru a fi eligibile, toate cheltuielile aferente implementării proiectelor din cadrul SDL trebuie să fie efectuate pe teritoriul GAL.*

#### **8. Criterii de selecție**

- deține o fermă de semi-subzistență;
- are în proprietate exploatarea agricolă;
- face parte dintr-o formă asociativă, recunoscută conform legislației în vigoare;
- accesează o măsură de agromediu.
- Exploatarea agricolă cuprinde echipamente, măsuri și metode de protecție a mediului;
- Proiectele presupun crearea de locuri de muncă pe termen scurt, mediu sau lung la nivelul teritoriului;
- Proiectul se încadrează în prioritățile și obiectivele specifice Strategiei de Dezvoltare Locală;
- Proiectul include activități inovative.

#### **9. Sume (aplicabile) și rata sprijinului**

Sprijinul public nerambursabil se acordă pentru o perioadă de maxim trei/cinci\* ani și este de:

- 50.000 de euro pentru exploatarea între 30.000 € SO și 50.000 € SO;
- 40.000 de euro pentru exploatarea între 12.000 € SO și 29.999 € SO.

Sprijinul pentru instalarea tinerilor fermieri se va acorda sub formă de primă în două tranșe, astfel:

- 75% din cuantumul sprijinului la semnarea deciziei de finanțare;
- 25% din cuantumul sprijinului se va acorda cu condiția implementării corecte a planului de afaceri, fără a depăși trei/cinci\* ani de la semnarea deciziei de finanțare.

*\*Perioada de cinci ani se aplică doar pentru sectorul pomicol.*

#### **Rata sprijinului:**

Ajutorul public (FEADR + contribuție publică națională): 100%

(EURO)

Nr. de proiecte prevăzute	Cost total mediu	Estimarea costului total pe măsură	Contribuția FEADR - măsură	Contribuția publică națională	Contribuția privată
12	50.000	600.000	510.000	90.000	0



**10. Indicatori de monitorizare**

Nr. crt.	Indicatorul de monitorizare	Ținta
1.	Numărul de exploatații agricole/beneficiari sprijinți(PNDR)	12
2.	Număr de proiecte inovative finanțate prin GAL	2





**FIȘA MĂSURII M4/3A „COOPERARE ȘI SCHEME DE CALITATE”**

**Tipul măsurii:**

INVESTIȚII

SERVICII

SPRIJIN FORFETAR

**1. Descrierea generală a măsurii**

**1.1. Justificare corelare cu analiza SWOT:**

Conform analizei SWOT efectuate la nivelul teritoriului GAL Microregiunea Dâmbovița Sud-Vest, lanțurile alimentare locale din teritoriu trebuie consolidate și diversificate.

Principalele puncte slabe identificate sunt:

- organizare slabă la nivel de fermă;
- dificultatea la integrarea pe piață a micilor producători;
- nivelul de profesionalism scăzut;
- promovarea produselor locale este deficitară la nivelul teritoriului;
- exploatațiile agricole sunt fărâmițate;
- inovația la nivel de fermă lipsește;
- echipamentele sunt învechite;

În cadrul acestei măsuri se va acorda prioritate proiectelor Grupurilor Operaționale (GO) care își propun obținerea de produse de înaltă calitate și promovarea de noi tehnologii, și GO care au în componență forme asociative (grupuri de producători sau cooperative).

Prin cooperare, micii producători pot identifica noi modalități de comercializare a unui volum mai mare de produse proprii și de atragere a unor noi categorii de consumatori.

Comercializarea produselor alimentare obținute la nivel local, prin lanțuri scurte și prin piețe locale reprezintă o componentă importantă a sectorului agroalimentar din teritoriul GAL. Pentru o mare parte dintre micii fermieri, vânzarea directă a produselor proaspete ar putea reprezenta o sursă importantă de venit.

**1.2. Obiective de dezvoltare rurală:**

*a). Favorizarea competitivității agriculturii;*

**1.3. Obiective specifice ale măsurii :**

*a) cooperarea în vederea procesării în comun a produselor în lanțul scurt;*

*b) cooperarea în vederea depozitării și ambalării în comun a produselor în lanțul scurt;*

*c) cooperarea în vederea organizării vânzării pe piața locală;*

*d) cooperarea în vederea promovării legate de această activitate și identificarea clienților finali;*

*e) cooperarea în vederea aplicării schemelor de calitate;*



**1.4. Contribuția la prioritățile prevăzute la art. 5, Reg. (UE) nr. 1305/2013**

*P3: Promovarea organizării lanțului alimentar, inclusiv procesarea și comercializarea produselor agricole, a bunăstării animalelor și a gestionării riscurilor în agricultură;*

**1.5. Măsura corespunde obiectivelor art. 35 din Reg. (UE) nr. 1305/2013**

**1.6. Măsura contribuie la Domeniul de intervenție**

*3A: Îmbunătățirea competitivității producătorilor primari printr-o mai bună integrare a acestora în lanțul agro-alimentar prin intermediul schemelor de calitate, al creșterii valorii adăugate a produselor agricole, al promovării pe piețele locale și în cadrul circuitelor scurte de aprovizionare, al grupurilor și organizațiilor de producători și al organizațiilor interprofesionale*

**1.7. Măsura contribuie la obiectivele transversale ale Reg. (UE) nr. 1305/2013:**

*Măsura contribuie la inovare și protecția mediului*

**Mediul și schimbările climatice**

Comercializarea produselor alimentare obținute la nivel local, prin lanțuri scurte și prin piețe locale poate avea efecte pozitive asupra mediului și climei prin reducerea consumului de energie și, implicit, a emisiilor de GES.

**Inovare**

Acțiunile măsurii sprijină inovarea și facilitează dezvoltarea, folosirea și transferul de idei, produse sau tehnologii noi pentru a îmbunătăți un anumit sistem de producție, produs, serviciu. Totodată, prin cooperare, micii producători, inclusiv cei din sectorul pomicol, pot identifica modalități inovatoare de comercializare a unui volum mai mare de produse proprii și de atragere a unor noi categorii de consumatori. Activitățile de dezvoltare-inovare ar permite fermierilor să capitalizeze în comun produsele obținute, să-și adapteze producția la cerințele pieței, să aibă un acces mai bun la inputuri, echipamente, credite și piață, să-și optimizeze costurile de producție.

**1.8. Complementaritatea cu alte măsuri din SDL: Nu este cazul**

**1.9. Sinergia cu alte măsuri din SDL: Nu este cazul**

**2. Valoarea adăugată a măsurii**

Măsura contribuie la:

- creșterea atractivității teritoriului GAL și diminuarea migrației populației, în special a tinerilor;
- diversificarea economiei rurale prin creșterea numărului de microîntreprinderi și întreprinderi mici în sectorul non-agricol, dezvoltarea serviciilor și crearea de locuri de muncă în spațiul rural;
- procesarea în comun a produselor în lanțul scurt (cooperare);
- crearea de produse noi, reprezentative pentru teritoriul GAL.



### **3. Trimiteri la alte acte legislative**

#### **Legislație UE**

- Regulamentul (UE) nr. 1303/2013,
- Regulamentul (UE) nr. 1407/2013,
- Regulamentul (UE) nr. 1305/2013,

#### **Legislație Națională**

- Fișa Măsurii M16 din PNDR 2014-2020

### **4. Beneficiari direcți/indirecți (grup țintă)**

#### **Grupurile Operaționale (GO):**

- GO este un parteneriat;
- GO este constituit din minim un partener din categoriile de mai jos și cel puțin un fermier/un grup de producători/ o cooperativă sau un silvicultor/un composesorat/o obște de moșneni/oobște răzeșească, în funcție de tema proiectului: o partener cu domeniul de activitate - cercetare; o partener cu domeniul principal de activitate în sectorul agro-alimentar sau silvic.
- fermierii care au drept de proprietate și/sau drept de folosință pentru o exploatare agricolă cu o dimensiune economică cuprinsă între 4.000 - 100.000 € S.O, cu excepția persoanelor fizice neautorizate.
- Orice entitate juridică privată sau publică legal constituită care face parte din rețea/cluster, desemnată în acest sens de parteneriat inclusiv societățile de economie socială.

### **5. Tip de sprijin**

Raportat la sprijinul forfetar;

*Primă unică anuală (3.000 euro/exploatare) timp de 5 ani, pentru costurile fixe (costurile suportate pentru introducerea regimului de calitate de produs tradițional, costuri de aderare la schema de calitate, cotizația anuală, cheltuielile privind controalele necesare pentru verificarea conformității cu specificațiile din program).*

### **6. Tipuri de acțiuni eligibile și neeligibile**

**Acțiunile eligibile/neeligibile au fost stabilite cu respectarea prevederilor din HG nr.226/2015, Regulamentele (UE) nr.1305/2013, PNDR-cap.8.1 și fișa tehnică a Sm. 19.2, conform prevederilor din Ghidul Solicitantului, aprobat prin OMADR nr. 295/2016.**

Sunt eligibile toate tipurile de operațiuni care sunt în concordanță cu regulile generale din Regulamentele Europene, prioritățile stabilite pentru dezvoltarea locală - LEADER și obiectivele și prioritățile stabilite în Strategia de Dezvoltare Locală.

Sprijinul se acordă pentru fermă cu scopul de a se dezvolta și de a obține atestarea unui produs tradițional și a autorizațiilor necesare comercializării sale, pe baza unui plan de afaceri (PA). Toate cheltuielile propuse în PA, inclusiv capitalul de lucru și activitățile relevante pentru implementarea corectă a PA aprobat, pot fi eligibile, indiferent de natura



acestora.

**Acțiuni eligibile:**

- Acțiuni de animare în scopul identificării de noi parteneri;
- Schimburi de experiență;
- Acțiuni de formare specifice;
- Elaborarea de studii privind zona în cauză, studii de fezabilitate și elaborarea planului de afaceri, etc.
- costuri de funcționare a rețelei;
- costurile directe aferente unor investiții incluse în planul de afaceri;

*\* Pentru a fi eligibile, toate cheltuielile aferente implementării proiectelor din cadrul SDL trebuie să fie efectuate pe teritoriul GAL.*

**Acțiuni neeligibile:**

- proiecte de cercetare independente;
- proiecte ale GO din sectorul pomicol.

**7. Condiții de eligibilitate**

- Solicitantul trebuie să prezinte un plan de afaceri;
- Obiectivul trebuie să se încadreze în cel puțin unul dintre tipurile de activități sprijinite;
- Sediul social și punctul/punctele de lucru trebuie să fie situate în teritoriul GAL iar activitatea va fi desfășurată în teritoriul GAL;
- Solicitantul potențial trebuie să fie un grup operațional potențial alcătuit din cel puțin doi parteneri sau mai mulți;
- Proiectul propus trebuie să respecte acțiunile comune prevăzute la art. 35 (2) (a) (b) din Reg. (UE) nr. 1305/2013 și să implice fie un "proiect pilot" în sectoarele agroalimentar și forestier SAU "dezvoltarea de noi produse, practici, procese și tehnologii în sectoarele agro-alimentar și forestier".
- Proiectul propus trebuie să abordeze o problemă practică identificată în mod clar în sectorul agro-alimentar sau forestier care necesită o soluție nouă/inovatoare.
- Nu mai există o astfel de investiție în UAT-ul în care urmează a se implementa proiectul.

**8. Criterii de selecție**

- Vor fi selectate cu prioritate proiectele care utilizează energia produsă din surse regenerabile;
- Vor fi selectate cu prioritate proiectele de cooperare în vederea aplicării schemelor de calitate;
- Se vor prioritiza proiectele ce presupun activități inovative;
- Solicitanții care nu au primit anterior sprijin european pentru o investiție similară;



## 9. Sume (aplicabile) și rata sprijinului

### Sprijinul public nerambursabil

Sprijinul este raportat la intensitatea sprijinului din anexa la Regulamentul (UE) nr.1303/2013.

*Primă unică anuală (3000 euro/exploatare) timp de 5 ani, pentru costurile fixe (costurile suportate pentru introducerea regimului de calitate de produs tradițional, costuri de aderare la schema de calitate, cotizația anuală, cheltuielile privind controalele necesare pentru verificarea conformității cu specificațiile din program).*

### Rata sprijinului:

Ajutorul public (FEADR + contribuție publică națională):100%

(EURO)

Nr. de proiecte prevăzute	Cost total mediu	Estimarea costului total pe măsură	Contribuția FEADR - măsură	Contribuția publică națională	Contribuția privată
1	50.000	50.000	42.500	7.500	0

## 10. Indicatori de monitorizare

Nr. crt.	Indicatorul de monitorizare	Ținta
1.	Numărul de exploatații agricole care primesc sprijin pentru participarea la sistemele de calitate, la piețele locale și la circuitele de aprovizionare scurte, precum și la grupuri/organizații de producători: (PNDR)	1
2.	Număr de proiecte de cooperare în vederea aplicării schemelor de calitate; (GAL)	1



**FIȘA MĂSURII M5//6A „NON-AGRICOL”**

**Tipul măsurii:**

- INVESTIȚII**
- SERVICII**
- SPRIJIN FORFETAR**

**1. Descrierea generală a măsurii**

**1.1. Justificare corelare cu analiza SWOT:**

Ca urmare a cercetării efectuate la nivelul teritoriului GAL Microregiunea Dâmbovița Sud-Vest s-au identificat câteva aspecte relevante pentru dezvoltarea teritoriului:

- Meșteșuguri și obiecte tradiționale artisanale insuficient promovate și valorificate;
- Deficit de locuri de muncă;
- Dificultăți în asigurarea unei bune calități a serviciilor de sănătate și asistență socială;
- Insuficiența și ineficiența infrastructurilor pentru turism;
- Lipsa unui program coerent de promovare a turismului în zonă.
- Diversificarea slabă la nivelul teritoriului a domeniilor de activitate din sectoarele comerț și servicii și prezența redusă a societăților care asigură servicii pentru populație;
- Serviciile sanitare veterinare și medicale sunt precare;

Toate aceste deficiențe pot fi atenuate prin intermediul acestei măsuri.

Sprijinirea creării și dezvoltării microîntreprinderilor și întreprinderilor mici în domeniul non-agricol va crea noi locuri de muncă în teritoriul GAL și va conduce la absorbția surplusului forței de muncă din sectorul agricol. Stimularea activităților de producție, serviciilor de agro-turism, sanitar-veterinare și medicale va crește gradul de atractivitate a teritoriului GAL, reducând astfel tendința rezidenților de a migra spre mediul urban în căutarea unor noi oportunități socio-economice.

**1.2. Obiective de dezvoltare rurală :**

- *Obținerea unei dezvoltări teritoriale echilibrate a economiilor și comunităților rurale, inclusiv crearea și menținerea de locuri de muncă din Regulamentul 1305 din 2013, art. 4.*

**1.3. Obiective specifice ale măsurii :**

- *Creșterea numărului de activități non-agricole desfășurate în teritoriul GAL;*
- *Dezvoltarea activităților non-agricole existente;*
- *Reducerea diferențelor dintre mediul rural și urban;*
- *Crearea de noi locuri de muncă;*
- *Creșterea nivelului de trai;*
- *Sporirea atractivității teritoriului prin dezvoltarea agro-turismului în teritoriul GAL;*
- *Îmbunătățirea infrastructurii sanitare veterinare;*



- *Încurajarea menținerii și dezvoltării activităților meșteșugărești tradiționale.*

**1.4. Contribuția la prioritățile prevăzute la art. 5, Reg. (UE) nr. 1305/2013**

*P6: Promovarea incluziunii sociale, a reducerii sărăciei și a dezvoltării economice în zonele rurale*

**1.5. Măsura corespunde obiectivelor art. 19 din Reg. (UE) nr. 1305/2013**

**1.6. Măsura contribuie la domeniul de intervenție prevăzut la art. 5, al. 6, lit. (a) din Reg. (UE) 1305/2013:**

*6A Facilitarea diversificării, a înființării și a dezvoltării de întreprinderi mici, precum și crearea de locuri de muncă*

**1.7. Măsura contribuie la obiectivele transversale ale Reg. (UE) nr. 1305/2013:**

*Măsura contribuie la inovare și protecția mediului*

**Protecția mediului**

Măsura promovează investițiile pentru producerea și utilizarea energiei regenerabile, prelucrarea deșeurilor, a reziduurilor, precum și a celor pentru reducerea emisiilor de gaze cu efect de seră și de amoniac în agricultură. Sprijinul acordat microîntreprinderilor și întreprinderilor mici pentru producția și utilizarea surselor regenerabile de energie, în special, prin utilizarea biomasei în cadrul măsurii ce vizează dezvoltarea activităților non-agricole contribuie la reducerea efectelor schimbărilor climatice. Activitățile de agroturism sprijinite vor viza practicarea unui turism responsabil care să evite degradarea zonelor naturale sensibile și, mai mult decât atât, promovarea acestora, contribuind inclusiv la promovarea biodiversității și generarea de venituri pentru locuitorii din teritoriul GAL.

**Inovare**

Diversificarea activităților economice în zonele rurale va deschide noi oportunități și posibilități pentru adoptarea de metode noi și utilizarea de tehnologii inovatoare, sporind astfel atractivitatea teritoriului GAL.

**1.8. Complementaritatea cu alte măsuri din SDL:** această măsură se adresează tinerilor fermieri care au beneficiat direct/indirect, sau beneficiază de finanțare prin măsura M3/2B și care doresc să-și diversifice activitatea prin înființarea unei activități non-agricole.

**1.9. Sinergia cu alte măsuri din SDL:** -măsura contribuie la prioritatea P6, prioritate la care contribuie și măsurile M6/6B.

**2. Valoarea adăugată a măsurii**

Măsura contribuie la:

- creșterea atractivității teritoriului GAL și diminuarea migrației populației, în special a tinerilor;
- crearea de noi locuri de muncă în teritoriu;
- crearea de noi locuri de cazare și agreement de primire turistică;
- creșterea atractivității teritoriului.
- diversificarea economiei rurale prin creșterea numărului de microîntreprinderi și



întreprinderi mici în sectorul non-agricol, dezvoltarea serviciilor și crearea de locuri de muncă în teritoriul GAL;

- dezvoltarea sectorului turistic în teritoriul GAL;

### **3. Trimiteri la alte acte legislative**

#### **Legislație UE**

- Recomandarea 2003/361/CE
- Reg. (UE) 1303/2013 , Reg. (UE) 1305/2013, Reg. (UE) nr. 1407/2014,

#### **Legislație Națională**

- Ordonanța de Urgență nr. 44/2008
- Ordonanța de Urgență nr. 142/2008
- Fișa Măsurii 6 din PNDR 2014-2020
- Ghidurile solicitantului pentru măsurile 6.2 și 6.4 din PNDR 2014-2020

### **4. Beneficiari direcți/indirecți (grup țintă)**

#### **4.1. Beneficiari direcți**

- Fermieri sau membrii unei gospodării agricole, care își diversifică activitatea prin înființarea unei activități non-agricole în spațiul rural pentru prima dată. Persoanele fizice neautorizate nu sunt eligibile;
- Micro-întreprinderi și întreprinderi mici existente din spațiul rural, care își propun activități non-agricole, pe care pe care nu le-au mai efectuat până la data aplicării pentru sprijin;
- Micro-întreprinderi și întreprinderi mici noi, înființate în anul depunerii aplicației de finanțare sau cu o vechime de maxim 3 ani fiscali, care nu au desfășurat activități până în momentul depunerii acesteia (start-ups);

#### **4.2. Beneficiari indirecți:**

- persoanele din categoria populației active aflate în căutarea unui loc de muncă;
- fermierii și alți producători locali;
- agenții economici din teritoriu;
- tinerii fermieri beneficiari ai măsurii M3/2B care doresc să-și diversifice activitatea prin sprijin pentru înființarea de activități non-agricole.

### **5. Tip de sprijin**

- Sprijinul pentru **înființarea de activități non-agricole** în zone rurale se va acorda, sub formă de primă în două tranșe, în conformitate cu art.67(1) al Reg.(UE) NR. 1303/2013;
- Rambursarea costurilor eligibile suportate și plătite efectiv de solicitant pentru **proiectele de modernizare/dezvoltare a întreprinderilor mici/micro-întreprinderilor existente;**
- Plăți în avans, cu condiția constituirii unei garanții echivalente corespunzătoare procentului de 100% din valoarea avansului, în conformitate cu art.45(4) și art.63 ale Reg.(UE) nr. 1305/2013.

### **6. Tipuri de acțiuni eligibile și neeligibile**

Acțiunile eligibile/neeligibile au fost stabilite cu respectarea prevederilor din HG





nr.226/2015, Regulamentele (UE) nr.1305/2013, PNDR-cap.8.1 și fișa tehnică a Sm. 19.2, conform prevederilor din Ghidul Solicitantului, aprobat prin OMADR nr. 295/2016.

Sunt eligibile toate tipurile de operațiuni care sunt în concordanță cu regulile generale din Regulamentele Europene, prioritățile stabilite pentru dezvoltarea locală - LEADER și obiectivele și prioritățile stabilite în Strategia de Dezvoltare Locală.

**Cheltuieli eligibile specifice:**

- Construcția, extinderea și/sau modernizarea și dotarea clădirilor;
- Achiziționarea și costurile de instalare, inclusiv în leasing de utilaje, instalații și echipamente noi;
- Investiții intangibile: achiziționarea sau dezvoltarea de software și achiziționarea de brevete, licențe, drepturi de autor, mărci;
- Înființarea/modernizarea de firme de profil non-agricol;
- înființarea de ateliere/cooperative meșteșugărești;
- înființarea de agro-pensiuni;
- Construcția, extinderea și/sau modernizarea și dotarea agropensiunilor și a altor structuri de primire turistică (camping, sat de vacanță, bungalow-uri, etc.)
- Înființarea/modernizarea/dotarea de activități de agrement/recreative (trasee turistice; parcuri tematice de tip paint-ball, aventuri, amenajări areale de echitație, etc; centre închiriere echipamente sportive -biciclete, ATV-uri, undițe,schi-uri, etc;).

*\* Pentru activitățile de agrement și recreative sunt eligibile doar construcții de tipul - birou/spațiu de depozitare echipamente, vestiare și montarea de echipamente specifice amenajării necesare desfășurării activității (de ex. obstacole pentru echitație, sisteme de scripeți parc de aventuri, etc.).*

*\*\*Pentru a fi eligibile, toate cheltuielile aferente implementării proiectelor din cadrul SDL trebuie să fie efectuate pe teritoriul GAL.*

**Cheltuieli neeligibile:**

- Prestarea de servicii agricole, achiziționarea de utilaje și echipamente agricole aferente acestei activități, în conformitate cu Clasificarea Activităților din Economia Națională;
- Procesarea și comercializarea produselor prevăzute în Anexa I din Tratat;
- Producția de electricitate din biomasă ca și activitate economică;
- Cheltuielile cu achiziționarea de bunuri și echipamente "second hand";
- Cheltuieli efectuate înainte de semnarea contractului de finanțare a proiectului cu excepția costurilor generale definite la art. 45, alin 2 litera c) a R (UE) nr. 1305/2013 care pot fi realizate înainte de depunerea cererii de finanțare;
- Cheltuieli cu achiziția mijloacelor de transport pentru uz personal și pentru transport persoane;
- Cheltuieli cu investițiile ce fac obiectul dublei finanțări care vizează aceleași costuri eligibile;
- Cheltuieli în conformitate cu art. 69, alin (3) din R (UE) nr. 1303/2013 și anume:  
*a. dobânzi debitoare;*



- b. achiziționarea de terenuri construite și neconstruite;*
- c. taxa pe valoarea adăugată, cu excepția cazului în care aceasta nu se poate recupera în temeiul legislației naționale privind TVA-ul sau a prevederilor specifice pentru instrumente financiare;*
- d. în cazul contractelor de leasing, celelalte costuri legate de contractele de leasing, cum ar fi marja locatorului, costurile de refinanțare a dobânzilor, cheltuielile generale și cheltuielile de asigurare.*
- e. Cheltuieli care fac obiectul finanțării altor programe europene/naționale, conform Cap. 14 și 15- PNDR.*

#### **7. Condiții de eligibilitate**

- Solicitantul trebuie să se încadreze în categoria beneficiarilor eligibili;
- Solicitantul trebuie să prezinte un plan de afaceri;
- Obiectivul trebuie să se încadreze în cel puțin unul dintre tipurile de activități sprijinite;
- Sediul social și punctul/punctele de lucru trebuie să fie situate în teritoriul GAL iar activitatea va fi desfășurată în teritoriul GAL;
- Implementarea planului de afaceri trebuie să înceapă în cel mult 9 luni de la data notificării de primire a sprijinului.
- Investiția să se realizeze în teritoriul GAL ;
- Proiectul creează cel puțin un loc de muncă raportat la 50.000 € finanțare nerambursabilă.

#### **8. Criterii de selecție**

- Vor fi selectate cu prioritate proiectele care utilizează energia produsă din surse regenerabile;
- Se vor prioritiza proiectele ce presupun activități inovative;
- Solicitanții care nu au primit anterior sprijin comunitar pentru o investiție similară;
- Reprezentantul legal al beneficiarului este o femeie sau un tânăr sub 40 de ani;

#### **9. Sume (aplicabile) și rata sprijinului**

##### **Sprijinul public nerambursabil**

##### **✓ Pentru proiecte de tip start-up:**

- Cuantumul sprijinului este de 50.000 de euro/proiect pentru proiectele de servicii;
- Cuantumul sprijinului este de 70.000 de euro/proiect în cazul activităților de producție, servicii medicale, sanitar-veterinare agroturism și de agrement.

Sprijinul pentru înființarea de activități nonagricole în zone rurale se va acorda, sub formă de primă, în două tranșe astfel:

- 70% din cuantumul sprijinului la semnarea deciziei de finanțare;
- 30% în cuantumul sprijinului se va acorda cu condiția implementării corecte a planului de afaceri, fără a depăși cinci ani de la semnarea deciziei de finanțare.



Perioada de implementare a Planului de Afaceri este de maximum 5 ani si include controlul implementării corecte precum și plata ultimei tranșe. În cazul neimplementării corecte a planului de afaceri, sumele plătite, vor fi recuperate proporțional cu obiectivele nerealizate.

✓ Pentru proiectele de modernizare/dezvoltare întreprinderi mici sau micro-întreprinderi non-agricole intensitatea sprijinului va fi de 90% pentru cheltuielile eligibile din proiect. Valoarea sprijinului nerambursabil poate fi cuprinsă între 5.000 Euro și 200.000 Euro.

**Rata sprijinului:**

Ajutorul public (FEADR + contribuție publică națională):90%-100%

(EURO)

Nr. de proiecte prevăzute	Cost total mediu	Estimarea costului total pe măsură	Contribuția FEADR - măsură	Contribuția publică națională	Contribuția privată
7	95.857	671.000	518.500	91.500	61.000

**10. Indicatori de monitorizare**

Nr. crt.	Indicatorul de monitorizare	Ținta
1.	Crearea de locuri de muncă (PNDR)	12
2.	Număr de proiecte din domeniul non-agricol implementate (GAL)	7



**FIȘA MĂSURII M6/6B „ INFRASTRUCTURĂ LOCALĂ ȘI SOCIALĂ”**

**Tipul măsurii:**

**INVESTIȚII**

**SERVICII**

**SPRIJIN FORFETAR**

**1. Descrierea generală a măsurii**

**1.1. Justificare corelare cu analiza SWOT:**

Ca urmare a cercetării efectuate la nivelul teritoriului GAL Microregiunea Dâmbovița Sud-Vest s-au identificat câteva aspecte relevante pentru dezvoltarea teritoriului:

- Organizațiile nonguvernamentale au posibilități și resurse limitate pentru a avea un impact semnificativ asupra dezvoltării teritoriului;
- Resursele umane din cadrul organizațiilor nonguvernamentale sunt insuficient pregătite în domeniul dezvoltării locale, strategiilor integrate și a conceperii și implementării de proiecte cu finanțare europeană;
- Lipsa de interes a cetățenilor în a se implica activ în procesul de luare a deciziei la nivel local;
- Pe cuprinsul teritoriului există un număr mic de organizații non-guvernamentale, iar domeniile de activitate ale acestora sunt limitate la activități socio-culturale;
- Proiectele/ programele pentru sprijinirea persoanelor defavorizate există în mică măsură pe teritoriul GAL;
- Infrastructura de bază la nivelul teritoriului este deficitară;
- Conservarea moștenirii rurale și a tradițiilor locale este deficitară;
- Reducerea gradului de sărăcie și a riscului de excluziune socială este o prioritate;
- Infrastructura educațională/socială nu are capacitatea de a susține un nivel decent de educație și îngrijire a copiilor antepreșcolari și școlari;

Chiar dacă în ultimii ani, infrastructura de bază în zonele rurale (drumuri, alimentare cu apă și infrastructura de apă uzată) a fost susținută din fonduri naționale și europene, este încă subdezvoltată împiedicând creșterea economică și ocuparea forței de muncă.

Pentru a păstra nealterată moștenirea rurală și identitatea națională și pentru a le valorifica pe post de instrument de dezvoltare economică locală vor fi sprijinite acțiuni de protejare a patrimoniului cultural de interes local, clădiri și monumente de patrimoniu identificate în teritoriul GAL, inclusiv așezăminte monahale.

**1.2. Obiective de dezvoltare rurală :**

*Obținerea unei dezvoltări teritoriale echilibrate a economiilor și comunităților rurale, inclusiv crearea și menținerea de locuri de muncă din Regulamentul 1305 din 2013, art. 4.*

**1.3. Obiective specifice ale măsurii :**

- *Dezvoltarea infrastructurii de transport locale;*
- *Protejarea patrimoniului local;*
- *Promovarea turismului local;*



- Creșterea nivelului de trai;
- Sporirea atractivității teritoriului GAL;

**1.4. Contribuția la prioritățile prevăzute la art. 5, Reg. (UE) nr. 1305/2013**

**P6: Promovarea incluziunii sociale, a reducerii sărăciei și a dezvoltării economice în zonele rurale**

**1.5. Măsura corespunde obiectivelor art. 20 din Reg. (UE) nr. 1305/2013**

**1.6. Măsura contribuie la Domeniul de intervenție prevăzut la art. 5 din Reg. (UE) 1305/2013**

**6B - Încurajarea dezvoltării locale în zonele rurale**

**1.7. Măsura contribuie la obiectivele transversale ale Reg. (UE) nr. 1305/2013:**

**Măsura contribuie la inovare și protecția mediului**

**Protecția mediului**

În vederea dezvoltării durabile a comunităților rurale, în sensul unei mai bune înțelegeri a asumării angajamentelor de mediu și a provocărilor privind schimbările climatice, investițiile în infrastructură de apă/apă uzată în sistem centralizat, vor contribui la: îmbunătățirea calității apei potabile, reducerea pierderilor de apă din sisteme învechite precum și a poluării cauzate de încărcătura organică biodegradabilă din gospodăriile rurale.

**Inovare**

Sprrijinul acordat dezvoltării infrastructurii de bază, în special, a celei rutiere, a sistemului de alimentare cu apă și canalizare, este esențial pentru dezvoltarea economică a teritoriului GAL. O infrastructură îmbunătățită permite afacerilor din mediul rural să se dezvolte și încurajează spiritul antreprenorial și inovator. De asemenea, existența unei infrastructuri educaționale funcționale permite formarea de generații tinere bine pregătite, deschise spre noi oportunități și capabile să aducă inovații și dezvoltare în zonele rurale.

**1.8. Complementaritatea cu alte măsuri din SDL: Nu este cazul**

**1.9. Sinergia cu alte măsuri din SDL: - măsura contribuie la prioritatea P6, prioritate la care contribuie și măsura M5/6°**

**2. Valoarea adăugată a măsurii**

Măsura contribuie la:

- creșterea atractivității teritoriului GAL și diminuarea migrației populației, în special a tinerilor;
- realizarea de infrastructură rutieră și educațională nouă;
- păstrarea patrimoniului local;
- păstrarea tradițiilor locale.
- crearea de infrastructură socială.



### **3. Trimiteri la alte acte legislative**

#### **Legislație UE**

- R (UE) nr. 1305/2013
- R(UE) nr. 1407/2014
- R (UE) nr. 1303/2013

#### **Legislație Națională:**

- Legea nr. 1/2011 Hotărârea Guvernului nr. 866/2008
- Legea nr. 422/2001
- Legea nr 489/2006
- Legea 215/2001, a administrației publice locale
- PNDR 2014-2020

### **4. Beneficiari direcți/indirecți (grup țintă)**

- Comunele și asociațiile din teritoriul GAL conform legislației naționale în vigoare;
- ONG-uri pentru investiții în infrastructura educațională (grădinițe) și socială (creșe și infrastructură de tip after-school) din teritoriul GAL.

### **5. Tip de sprijin**

- Rambursarea costurilor eligibile suportate și plătite efectiv;
- Plata în avans, cu condiția constituirii unei garanții bancare sau garanții echivalente corespunzătoare procentului de 100% din valoarea avansului, în conformitate cu art. 45(4) și art. 63 ale R(UE) nr. 1305/2013

### **6. Tipuri de acțiuni eligibile și neeligibile**

**Acțiunile eligibile/neeligibile au fost stabilite cu respectarea prevederilor din HG nr.226/2015, Regulamentele (UE) nr.1305/2013, PNDR-cap.8.1 și fișa tehnică a Sm. 19.2, conform prevederilor din Ghidul Solicitantului, aprobat prin OMADR nr. 295/2016.**

Sunt eligibile toate tipurile de operațiuni care sunt în concordanță cu regulile generale din Regulamentele Europene, prioritățile stabilite pentru dezvoltarea locală - LEADER și obiectivele și prioritățile stabilite în Strategia de Dezvoltare Locală.

#### **Acțiuni eligibile:**

✓ Investiții în active corporale: Infrastructură rutieră de interes local și infrastructură de apă/apă uzată:

- construcția, extinderea și/sau modernizarea rețelei publice de apă;
- construcția, extinderea și/sau modernizarea rețelei publice de apă uzată;
- construcția, extinderea și/sau modernizarea rețelei de drumuri de interes local.

Infrastructură educațională:

- înființarea și modernizarea (inclusiv dotarea) grădinițelor, numai a celor din afara incintei școlilor din mediul rural;
  - extinderea și modernizarea (inclusiv dotarea) instituțiilor de învățământ secundar superior, filiera tehnologică cu profil resurse naturale și protecția mediului și a școlilor profesionale în domeniul agricol
- Infrastructură socială:



- înființarea și modernizarea (inclusiv dotarea) creșelor precum și a infrastructurii de tip after-school, numai a celor din afara incintei școlilor din mediul rural. b) Investiții în active necorporale:
- costurile generale ocazionate de cheltuielile cu construcția sau renovarea de bunuri imobile și achiziționarea sau cumpărarea prin leasing de mașini și echipamente noi, în limita valorii pe piață a activului precum onorariile pentru arhitecți, ingineri și consultanți, onorariile pentru consiliere privind durabilitatea economică și de mediu, inclusiv studiile de fezabilitate, vor fi realizate în limita a 10% din totalul cheltuielilor eligibile pentru proiectele care prevăd și construcții - montaj, și în limita a 5% pentru proiectele care prevăd simpla achiziție.

**Prevenirea și eliminarea segregării** se realizează prin acțiuni, precum:

- a) formarea grupelor/claselor mixte în învățământul prescolar, primar și gimnazial. Organizarea claselor mixte se realizează în mod obligatoriu, începând din anul școlar 2007-2008, la clasele I și a V-a; pentru celelalte clase, organizarea mixtă se realizează progresiv;
- b) interzicerea practicii de separare permanentă în grupe/clase/scoli a elevilor romi, invocându-se studiul disciplinelor de limba română și/sau istoria și tradițiile rromilor;
- c) colaborarea cu un mediator școlar sau alt reprezentant al comunității pentru realizarea recensământului școlar; încurajarea părinților rromi să-și înscrie copiii din timp la școală;
- d) rezervarea unui număr de locuri în toate clasele pentru înscrierile târzii (demers justificat prin evidența copiilor care urmează să se înscrie la școală);
- e) utilizarea în comun a spațiilor școlare și a dotărilor existente de către toți preșcolarii, respectiv elevii rromi sau nerromi;
- f) asigurarea transportului elevilor la școli cu o altă majoritate etnică, în special pentru copiii din comunitățile segregate rezidențiale;
- g) încetarea practicilor de repartizare a elevilor rromi în grupe/clase/unități de învățământ special și de învățământ special integrat, prin diagnosticarea abuzivă și neprofesionistă a elevilor rromi ca fiind persoane cu dificultăți de învățare/CES.

#### **Acțiuni neeligibile**

- Investiții în infrastructura de apă/apă uzată pentru localitățile rurale care intră sub incidența proiectelor regionale finanțate prin POS Mediu;
- Investiții în infrastructura de apă/apă uzată pentru localitățile rurale care fac parte din aglomerări sub 2.000 l.e.;
- Prin aceste proiecte nu pot fi finanțate infrastructuri de tip rezidențial.

*\*Pentru a fi eligibile, toate cheltuielile aferente implementării proiectelor din cadrul SDL trebuie să fie efectuate pe teritoriul GAL.*

#### **7. Condiții de eligibilitate**

- Solicitantul se încadrează în categoria de beneficiari eligibili;
- Solicitantul trebuie să se angajeze să asigure întreținerea/mentenanța investiției pe o perioadă de minim 5 ani de la ultima plată;
- Solicitantul trebuie să nu fie în insolvență sau incapacitate de plată;
- Investiția trebuie să se încadreze în cel puțin unul din tipurile de sprijin prevăzute prin sub-măsură;
- Investiția să se realizeze în spațiul rural;



- Investiția trebuie să fie în corelare cu orice strategie de dezvoltare națională/regională/județeană/locală aprobată, corespunzătoare domeniului de investiții;
- Investiția trebuie să respecte Planul Urbanistic General;
- Investiția trebuie să demonstreze necesitatea, oportunitatea și potențialul economic al acesteia;
- Investiția în infrastructura de apă /apă uzată trebuie să se realizeze în localități rurale care fac parte din aglomerări între 2.000 - 10.000 l.e.;
- Investiția în infrastructura de apă/apă uzată să fie în conformitate cu Master Planurile aprobate pentru apă/apă uzată;
- Proiectul de investiții în infrastructura de apă/apă uzată trebuie să dețină avizul Operatorului Regional ce atestă funcționalitatea sistemului și conformitatea pentru soluția de funcționare;
- Investiția în sistemul de alimentare cu apă trebuie să se realizeze în mod obligatoriu;
- Proiectele de infrastructură socială trebuie să asigure funcționarea prin operaționalizarea infrastructurii de către o entitate acreditată ca furnizor de servicii sociale.

#### **8. Criterii de selecție**

- Prioritizarea proiectelor ce presupun activități inovative;
- Proiectul se realizează în zone defavorizate;
- Proiecte realizate în parteneriat;
- Proiecte cu impact micro-regional;
- Exploatarea resurselor de energie regenerabilă;
- Crearea de noi locuri de muncă cu normă întreagă;
- Proiecte combinate cu măsura din POCU pentru infrastructura socială;
- Solicitanții care nu au primit anterior sprijin comunitar pentru o investiție similară;
- Prioritizarea proiectelor ai căror beneficiari solicită finanțare prin Axa 5 POCU, prin depunerea unui proiect distinct cu respectarea condițiilor specifice POCU, pentru asigurarea sustenabilității proiectelor depuse în cadrul măsurilor de finanțare a infrastructurii sociale.

#### **9. Sume (aplicabile) și rata sprijinului**

Sprijinul public nerambursabil acordat în cadrul acestei submăsuri va fi 100% din totalul cheltuielilor eligibile pentru proiectele negeneratoare de venit aplicate de autoritățile publice locale și ONG-uri, de până la 100% în cazul proiectelor de apă/apă uzată, sub rezerva aplicării art. 61 din R (UE) nr. 1303/2013.

Sprijinul public nerambursabil acordat în cadrul acestei măsuri va fi de max. 90% din totalul cheltuielilor eligibile pentru proiectele generatoare de venit aplicate de ONG-uri și care vizează infrastructura educațională (grădinițe) și socială (creșe și infrastructura de tip after-school) și nu va depăși 100.000 euro.

Sprijinul pentru proiectele generatoare de venit se va acorda conform R(UE) nr. 1407/2013 privind aplicarea articolelor 107 și 108 din Tratatul privind funcționarea Uniunii Europene





ajutoarelor de minimis, iar valoarea totală a ajutoarelor de minimis primite pe perioada a 3 ani fiscali de către un beneficiar nu va depăși plafonul maxim al ajutorului public de 200.000 Euro/ beneficiar.

**Sprrijinul public nerambursabil**

Intensitatea sprijinului va fi de 100% pentru cheltuielile eligibile din proiect.

**Rata sprijinului:**

Ajutorul public (FEADR + contribuție publică națională): 90%-100%

(EURO)

Nr. de proiecte prevăzute	Cost total mediu	Estimarea costului total pe măsură	Contribuția FEADR - măsură	Contribuția publică națională	Contribuția privată
5	60.000	300.000	255.000	45.000	0

**10. Indicatori de monitorizare**

Nr. crt.	Indicatorul de monitorizare	Ținta
1.	Populația netă de care beneficiază de servicii/infrastructuri îmbunătățite (PNDR)	20.000 loc.
2.	Număr de localități sprijinite (GAL)	5



**CAPITOLUL VI: DESCRIEREA COMPLEMENTARITĂȚII ȘI/SAU  
CONTRIBUȚIEI LA OBIECTIVELE ALTOR STRATEGII RELEVANTE  
(NAȚIONALE, SECTORIALE, REGIONALE, JUDEȚENE ETC.)**

De asemenea, complementaritatea cu alte fonduri este importantă, astfel consilierea și asistența specializată pot sprijini populația rurală să creeze și să dezvolte noi activități non-agricole aducătoare de venit. Necesitatea de a aborda această provocare socială este o prioritate, în special pentru a asigura transferul persoanelor ocupate în agricultura de subzistență, în activități nonagricole dacă sunt asistați de o formare profesională specializată în vederea atingerii unor standarde de viață mai înalte. Diversificarea exploatațiilor agricole și a altor întreprinderi existente prin orientarea lor către sectorul non-agricol nu constituie doar un răspuns logic la cerințele pieței, aflată în plină schimbare, ci va ajuta și la absorbția surplusului forței de muncă eliberate din sectorul agricol. Crearea și menținerea de locuri de muncă sustenabile, înființarea și consolidarea afacerilor, dezvoltarea de produse, servicii și activități care generează locuri de muncă și un venit suplimentar sunt esențiale pentru îmbunătățirea standardelor de viață din zonele rurale. Atragerea tinerilor calificați ca actori în zonele rurale este o metodă sustenabilă de regenerare și consolidare a comunităților rurale. Abordarea acestei nevoi are legătură cu progresul social și economic în general, inclusiv cu îmbunătățirea accesului la bunuri și servicii publice și private, la produsele alimentare și tehnice, la domeniile profesionale și educaționale. O infrastructură rurală bine dezvoltată și funcțională reprezintă baza pentru dezvoltarea economică în zonele rurale.

Astfel, Strategia de dezvoltare locală este complementară cu diferite programe aferente altor fonduri, după cum urmează:

Măsura M.1 „Incluziune socială prin transfer de cunoștințe și organizarea de târguri pentru promovarea produselor locale și tradiționale ” complementară cu

POC/AP 1 Cercetare, dezvoltare tehnologică și inovare (CDI) în sprijinul competitivității economice și dezvoltării afacerilor; POR/AP1 - Promovarea transferului tehnologic; POCU/AP 6 Educație și competențe; PI 10.3 Consolidarea accesului egal la învățarea pe tot parcursul vieții pentru toate grupele de vârstă în cadre formale, neformale și informale, actualizarea cunoștințelor, a competențelor și a aptitudinilor forței de muncă și promovarea unor cursuri de învățare flexibile, inclusiv prin orientarea profesională și validarea competențelor dobândite.

Măsura M.2 “Modernizarea fermelor” complementară cu POIM/AP 6: Promovarea energiei curate și eficienței energetice în vederea susținerii unei economii cu emisii scăzute de carbon; POR/AP 3 Sprijinirea tranziției către o economie cu emisii scăzute de carbon.

Măsura M.3 “Tineri fermieri” complementară cu POCU/AP 6 Educație și competențe; PI 10.3 Consolidarea accesului egal la învățarea pe tot parcursul vieții pentru toate grupele de vârstă în cadre formale, neformale și informale, actualizarea cunoștințelor, a competențelor și a aptitudinilor forței de muncă și promovarea unor cursuri de învățare flexibile, inclusiv prin orientarea profesională și validarea competențelor dobândite.



Măsura M.4”Cooperare și scheme de calitate” complementaritate cu POC - Direcțiile principale de investiții în CDI, prin POC vizează stimularea inovării la nivelul operatorilor economici prin creșterea cheltuielilor pentru CDI în sectorul privat, sprijinirea infrastructurilor de CD și dezvoltarea centrelor de excelență, în conexiune cu centre de CDI în cadrul unor clustere existente sau în curs de formare, stimularea transferului tehnologic și crearea de rețele și clustere pentru dezvoltarea de noi produse și servicii - AP 1 Cercetare, dezvoltare tehnologică și inovare (CDI) în sprijinul competitivității economice și dezvoltării afacerilor; POR/AP 1 Promovarea transferului tehnologic

Măsura M.5” Non-agricol” complementaritate cu POR/AP 2 Îmbunătățirea competitivității întreprinderilor mici și mijlocii/AP 7 Diversificarea economiilor locale prin dezvoltarea durabilă a turismului; POCU/AP 3 Locuri de muncă pentru toți; PI 8.3. Activități independente, antreprenariat și înființare de întreprinderi, inclusiv a unor microîntreprinderi și a unor întreprinderi mici și mijlocii inovatoare

Măsura M.6 “Infrastructura locală și socială” complementaritate cu POR/AP 4: Sprijinirea dezvoltării urbane durabile/AP 10 Îmbunătățirea infrastructurii educaționale/AP 8 Dezvoltarea infrastructurii sanitare și sociale; POCU (Măsurile sunt complementare celor finanțate prin PNDR în sensul că prin POCU nu se va finanța infrastructura.)/AP 6 Educație și competențe; PI 10.1 Reducerea și prevenirea abandonului școlar timpuriu și promovarea accesului egal la învățământul preșcolar, primar și secundar de calitate, inclusive la parcursuri de învățare formale, non-formale și informale pentru reintegrarea în educație și



CAPITOLUL VII: DESCRIEREA PLANULUI DE ACȚIUNE

a) Calendarul estimativ al activităților:

DENUMIRE ACTIVITATE	PERIOADA 2016 - 2020																												
	AN 2016	AN 2017				AN 2018				AN 2019				AN 2020				AN 2021				AN 2022				AN 2023			
	3	4	1	2	3	4	1	2	3	4	1	2	3	4	1	2	3	4	1	2	3	4	1	2	3	4			
	3	4	1	2	3	4	1	2	3	4	1	2	3	4	1	2	3	4	1	2	3	4	1	2	3	4			
ACTIV. 1. INFORMARE-COMUNICARE - ANIMARE TERITORIU G.A.L.																													
A1.1 Materiale publicitare																													
A1.2 Anunțuri în Presa Locală/spoturi radio/TV																													
A1.3 Pagina web, Newsletter																													
A1.4 Întâlniri, Workshop-uri, Seminarii																													
ACTIV. 2 APEL SELECȚIE PROIECTE																													
ACTIV. 3 SPRIJINIRE DEPUNERI PROIECTE																													
ACTIV. 4 EVALUARE ȘI SELECȚIE PROIECTE																													
ACTIV. 5 MONITORIZARE CONTINUĂ																													



Calendarul activităților se vizualizează pe o perioadă de șapte ani 2016-2023. Logica care a stat la baza acestei programări este una simplă: prima perioadă 2016-2020, este destinată activităților de informare, publicitate, animare, lansare proiecte, implementare, evaluare și monitorizare, iar în a doua perioadă 2020-2023 se vor desfășura activități de monitorizare a proiectelor aflate în implementare.

#### **b) Responsabili pentru implementarea acțiunilor**

Pentru implementarea acțiunilor aferente Strategiei de Dezvoltare Locală G.A.L. Microregiunea Dâmbovița Sud-Vest vor fi implicați experți angajați cu contract individual de muncă pe perioada de implementare a SDL, iar ulterior vor fi menținute doar posturile imperios necesare pentru monitorizarea și efectuarea activităților specifice de evaluare în legătură cu Strategia. Astfel, pentru perioada de implementare costurile necesare pentru angajarea experților vor fi susținute din bugetul alocat aferent acestor cheltuieli, iar ulterior acestea vor fi suportate din surse proprii (cotizații, donații, sponsorizări, alte surse de finanțare etc).

Compartimentul Administrativ este cel care va fi alcătuit din persoane tehnice: Responsabil Administrativ/Manager GAL, Asistent manager, Responsabil Financiar, Experți animatori (2 persoane), Experți implementare, evaluare și monitorizare (2 persoane), secretară și consultanți externi (dacă este cazul).

În cazul în care va fi imperios necesară angajarea unor consultanți externi aceștia vor fi selectați punctual în funcție de necesități, pe baza unor contracte de colaborare.

#### **c) Resursele financiare și materiale necesare pentru desfășurarea acțiunilor propuse**

Descrierea resurselor materiale (echipamente, localuri disponibile)

**Resurse materiale:** La nivelul teritoriului au fost identificate principalele resurse materiale (echipamente, spații disponibile etc.) care vor contribui, alături de resursele umane și financiare, la implementarea acțiunilor din cadrul strategiei teritoriului.

Astfel, reprezentanții parteneriatului Grupului de Acțiune Locală Microregiunea Dâmbovița Sud-Vest vor pune la dispoziție un spațiu destinat biroului central. Biroul va fi localizat într-o zonă de ușor acces cu mijloace de transport, la o distanță cât mai aproape de toate zonele de influență.

Fiecare partener public va destina un spațiu în cadrul primăriei, la vedere, pentru afișarea pliantelor, materialelor publicitare, bannere, afișe etc.

La nivelul tuturor celor șasesprezece unități administrativ teritoriale vor fi puse la dispoziție:

- locațiile căminelor culturale - sălile de conferințe cu capacități de minimum 80 de persoane și maximum 200 de persoane pentru întâlnirile publice care urmează să fie organizate la nivelul localităților respective;
- săli de ședințe cu capacități de cca 20-30 de persoane pentru întâlniri, ședințe de lucru organizate la nivelul localităților;
- echipamente IT - 5 laptop-uri și o imprimantă (achiziționate prin Axa Leader din cadrul PNDR 2007-2013);



- mobilier birou - 4 mese de birou, 3 dulapuri și 10 scaune (achiziționate prin Axa Leader din cadrul PNDR 2007-2013);

Se vor achiziționa: materiale consumabile, materiale publicitare, imprimanta, precum și altele necesare desfășurării activităților.

**Resurse financiare:**

Resursele financiare destinate funcționării G.A.L. Microregiunea Dâmbovița Sud-Vest reprezintă 18,88% din Total Buget GAL.

**3. Buget indicativ anual de funcționare a GAL-ului**

BUGET INDICATIV	UM	Val .U	Cant	Total	Procent %
<b>Componenta a:</b>				<b>318438,40</b>	<b>80,00</b>
Salarii și alte plăți pentru personalul GAL;	luni	8500	36	306000	
Cheltuieli pentru închirierea unor locații;	eveniment	100	14	1400	
Cheltuieli pentru achiziția de imprimantă multifuncțională, materiale consumabile și papetărie necesară pentru desfășurarea activităților GAL;	Buc luni	4400 50	1 36	4400 1800	
Cheltuieli legate de comunicare (telefonie, internet, poștă și servicii poștale), transport, cazare și plata utilităților (căldură, lumină, etc.);	luni	106,62	36	3838,4	
Cheltuieli pentru participarea la activitățile rețelei naționale și europene de dezvoltare rurală, seminarii etc.	eveniment	500	2	1000	
<b>Componenta b</b>				<b>79609,60</b>	<b>20,00</b>
Studii ale zonei	an	10000	1	10000	
Măsurile pentru furnizarea informației cu privire la strategia de dezvoltare locală/ materiale informative și publicitare (broșuri, mape, pliante, afis, roll-up, stick-uri, pixuri etc)	buc	19,6096	1000	19609,6	
Instruirea personalului implicat în implementarea strategiei de dezvoltare locală/	buc	5000	2	10000	
Evenimente de promovare spot TV/radio/ materiale de promovare	an	10000	3	30000	
Instruirea liderilor locali	pers	100	100	10000	
<b>TOTAL</b>				<b>398048,00</b>	

Resursele utilizate în cadrul implementării proiectului vor fi doar cele absolut necesare în vederea obținerii rezultatelor optime, având în vedere principiile unui management financiar riguros și păstrarea unui raport favorabil cost-beneficiu.



**GAL Micoregiunea Dâmbovița Sud-Vest va lansa cu prioritate măsura M6/6B “Infrastructură locală și socială.**

## **CAPITOLUL VIII: DESCRIEREA PROCESULUI DE IMPLICARE A COMUNITĂȚILOR LOCALE ÎN ELABORAREA STRATEGIEI**

### **Culegerea de date**

În procesul de elaborare a dosarului de candidatură s-a recurs la culegerea de date și au fost implicați 16 culegători de date pentru cele 16 unități administrativ teritoriale din teritoriul Micoregiunea Dâmbovița Sud-Vest: Găești, Crângurile, Dragodana, Gura Foi, Gura Șuții, Lucieni, Mătășaru, Mogoșani, Nucet, Perșinari, Petrești, Produlești, Raci, Sârbeni, Uliești și Văcărești.

Echipa responsabilă cu elaborarea metodologiei de lucru a conceput și aplicat un chestionar comun pentru fiecare comună din teritoriu, conținând culegere de date pentru următoarele domenii: geografie și patrimoniu de mediu, patrimoniu cultural, agricultură, economie, educație, servicii de sănătate și medico-sociale, activități recreative, administrație locală, sectorul asociativ (ONG), bilanțul politicilor de dezvoltare și protecția mediului.

Chestionarele de culegere a datelor au fost prezentate și discutate împreună cu culegătorii de date din teritoriu în cadrul unei întâlniri de lucru care a avut loc în noiembrie 2015. În cadrul acestei întâlniri au fost discutate următoarele subiecte: prezentarea și analizarea chestionarelor de culegere a datelor, stabilirea responsabilităților culegătorilor de date, termenii de referință, modalitățile de comunicare și consultare între membrii echipei, animator și expert.

În procesul de culegere de date, au fost folosite următoarele surse de informații:

- Interviu cu factori de interes din teritoriu (autorități publice, funcționari publici, cadre didactice, cadre medicale, cetățeni, reprezentanți ai structurilor asociative - ONG, asociații agricole, grupuri de inițiativă), alți lideri ai comunităților locale.
- Interviu individuale și de grup cu persoane resursă, specialiști în anumite domenii: reprezentanți ai Agenției Județene pentru Protecția Mediului, Consiliului Județean Dâmbovița, Serviciilor Publice Județene (IGO, Apă-Canal), Direcția Județeană pentru Cultură, Culte și Patrimoniu Cultural Național Dâmbovița, Universitatea Valahia - Târgoviște, Biroul Județean pentru Rromi.
- Discuții cu partenerii din teritoriu - consultarea partenerilor în etapa de culegere de date din teritoriu, s-a realizat atât în cadrul unor discuții individuale, cât și cu prilejul întâlnirilor programate.

### **Consultarea documentelor strategice locale, județene și naționale:**

- Strategiile localităților din teritoriu, monografiile locale, hotărârile Consiliilor Locale, organigramele primăriilor, registrele agricole, alte documente aflate în arhivele primăriilor, planuri strategice de dezvoltare durabilă, planuri de dezvoltare locală, planuri de școlarizare locale, strategiile județene, strategiile regionale, naționale și PNDR.



- Consultarea altor surse de informare: website-urile primăriilor și ale altor instituții publice județene și naționale, broșuri, publicații locale etc..
- Solicitarea de date statistice centralizate din partea Direcției de Statistică a județelor Dâmbovița și Teleorman, precum și Agenția Județeană pentru Ocuparea Forței de Muncă Dâmbovița și Agenția Județeană pentru Ocuparea Forței de Muncă Teleorman, Institutul național de statistică.

Planul de Dezvoltare Locală participativ s-a realizat pe baza nevoilor locale și a punctelor forte, de a combina cele trei obiective ale celor trei axe din FEADR respectiv: competitivitate, îmbunătățirea mediului și calitatea vieții/diversificare.

Abordarea „de jos în sus” a reprezentat o modalitate prin care partenerii locali și-au putut alege un grup coerent de măsuri adaptate priorităților identificate pe teritoriul lor și le-au transpus în strategia de dezvoltare, pentru a pune în valoare potențialul endogen al teritoriului.

Această strategie de dezvoltare “Strategia de Dezvoltare Locală a Microregiunii Dâmbovița Sud-Vest” se va reflecta în proiecte concrete, implementate în zona de acțiune.

Aceasta este o Strategie de Dezvoltare Locală integrată, elaborată de actorii locali de o manieră participativă, organizați în diverse grupuri de lucru în domeniile: agricultură, mediu, dezvoltarea economiei locale, dezvoltarea capitalului uman, infrastructură etc.

Coordonarea grupurilor: manager, asistent manager, 4 experți, 4 persoane auxiliare. Acest grup coordonator LEADER, care a promovat ideea constituirii unui nou parteneriat public-privat, informând asupra a ceea ce reprezintă Abordare LEADER „de jos în sus”, a implementat o serie de activități împreună cu parteneriatul, iar în perioada 2013-2015 a coordonat implementarea Strategiei de Dezvoltare Locală a G.A.L. Microregiunea Dâmbovița Sud-Vest.

La nivelul teritoriului GAL Microregiunea Dâmbovița Sud-Vest au fost realizate câte o activitate de animare la nivelul fiecărei UAT din cadrul teritoriului și trei întâlniri ale partenerilor la nivelul teritoriului, organizate în Orașul Găești.

Procesul de animare a teritoriului și de elaborare a Strategiei de Dezvoltare Locală a fost consemnat în documente justificative de tipul ( procese verbale, chestionare ,fotografii) și anexate la dosarul de candidatură prevăzute în [Anexa 6](#).





În etapa de animare și elaborare a SDL GAL Micoregiunea Dâmbovița Sud-Vest a fost asigurată promovarea egalității dintre bărbați și femei și a integrării de gen, cât și prevenirea oricărei discriminări pe criterii de sex, origine rasială sau etnică, religie sau convingeri, handicap, vârstă sau orientare sexuală.

## CAPITOLUL IX: ORGANIZAREA VIITORULUI GAL - DESCRIEREA MECANISMELOR DE GESTIONARE, MONITORIZARE, EVALUARE ȘI CONTROL A STRATEGIEI

La nivelul GAL-ului, organele asociației sunt:

- Adunarea generală a asociaților;
- Consiliul director;
- Cenzorul sau, după caz, comisia de cenzori;
- Comitetul de selecție a proiectelor;
- Comisia de soluționare a contestațiilor;
- Compartimentul administrativ.

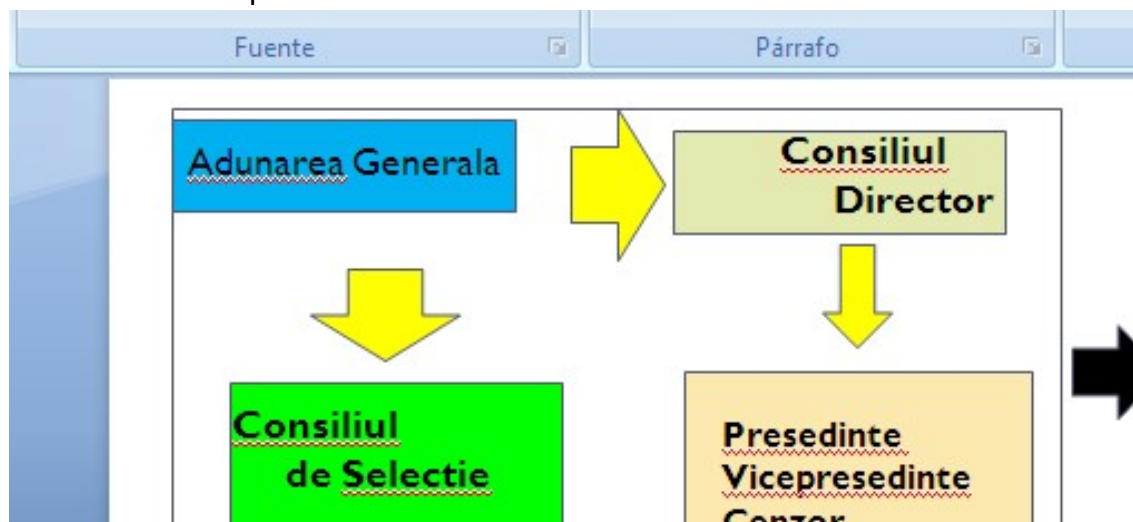

### 1. Adunarea generală

Este organul de conducere a Grupului de acțiune Locală alcătuit din totalitatea asociaților, reprezentând un număr de 50 entități, din care 16 instituții publice (32%) și 34 organizații private și sociale (68%).

Competența adunării generale cuprinde:

- Aprobarea Strategiei și a obiectivelor generale ale G.A.L. Micoregiunea Dâmbovița Sud-Vest;
- Aprobarea bugetului de venituri și cheltuieli și a bilanțului contabil;



- Alegerea și revocarea membrilor Consiliului de selecție și ai Consiliului director;
- Alegerea și revocarea cenzorului sau, după caz, a membrilor comisiei de cenzori.

Adunarea generală se întrunește cel puțin o dată pe an și are drept de control asupra celorlalte două organe precizate mai sus.

Hotărârile luate de adunarea generală în limitele legii, ale actului constitutiv și statutului sunt obligatorii chiar și pentru membri asociați care nu au luat parte la adunarea generală sau au votat împotriva.

## **2. Consiliul director**

Asigură punerea în executare a hotărârilor adunării generale și este format din 5 reprezentanți ai parteneriatului.

În exercitarea competenței sale, consiliul director:

- prezintă adunării generale raportul de activitate pe perioada anterioară, executarea bugetului de venituri și cheltuieli, bilanțul contabil, proiectul bugetului de venituri și cheltuieli și proiectele asociației;
- încheie acte juridice în numele și pe seama Asociației G.A.L. Microregiunea Dâmbovița Sud-Vest;
- aprobă organigrama și politica de personal ale asociației, dacă prin statut nu se prevede altfel;
- desemnează, din rândul membrilor săi, un președinte al asociației,
- îndeplinește orice alte atribuții prevăzute în statut sau stabilite de adunarea generală.

## **3. Cenzorul**

Datorită faptului că numărul membrilor GAL sunt peste 15 s-a desemnat un cenzor. Acesta nu face parte din Consiliul Director.

Atribuțiile, precum și metodologia de organizare și funcționare a cenzorului se aprobă de adunarea generală. Acesta își poate elabora un regulament propriu de funcționare.

În realizarea competențelor sale cenzorul:

- verifică modul în care este administrat patrimoniul asociației;
- întocmește rapoarte și le prezintă adunării generale;
- participă la ședințele consiliului director, fără drept de vot;
- îndeplinește orice alte atribuții prevăzute în statut sau stabilite de adunarea generală.

## **4. Comitetul de selectare a proiectelor**

Comitetul de selecție va fi format din 7 persoane (reprezentanți ai autorităților și organizațiilor care fac parte din parteneriat). La nivelul luării deciziilor, partenerii economici și sociali, precum și alți reprezentanți ai societății civile, reprezintă 71,43% din



total membrii. De asemenea, entitățile ce provin din orașe reprezintă 14,28% la nivel decizional.

Dacă unul din proiectele depuse pentru selectare aparține unuia din membrii comitetului, în această situația persoana (organizația) în cauză nu are drept de vot și nu va participa la întâlnirea comitetului respectiv.

### 5. Comisia de soluționare a contestațiilor

Comisia de soluționare a contestațiilor are rolul de a soluționa eventualele contestații depuse la GAL de către solicitanții ce au depus proiecte și care se consideră neîngreptățiți de modul de punctare sau de departajare a proiectelor depuse la GAL.

Comisia va fi compusă din 3 membri diferiți de cei ai comitetului de selecție.

Componentă Comitet de selecție:

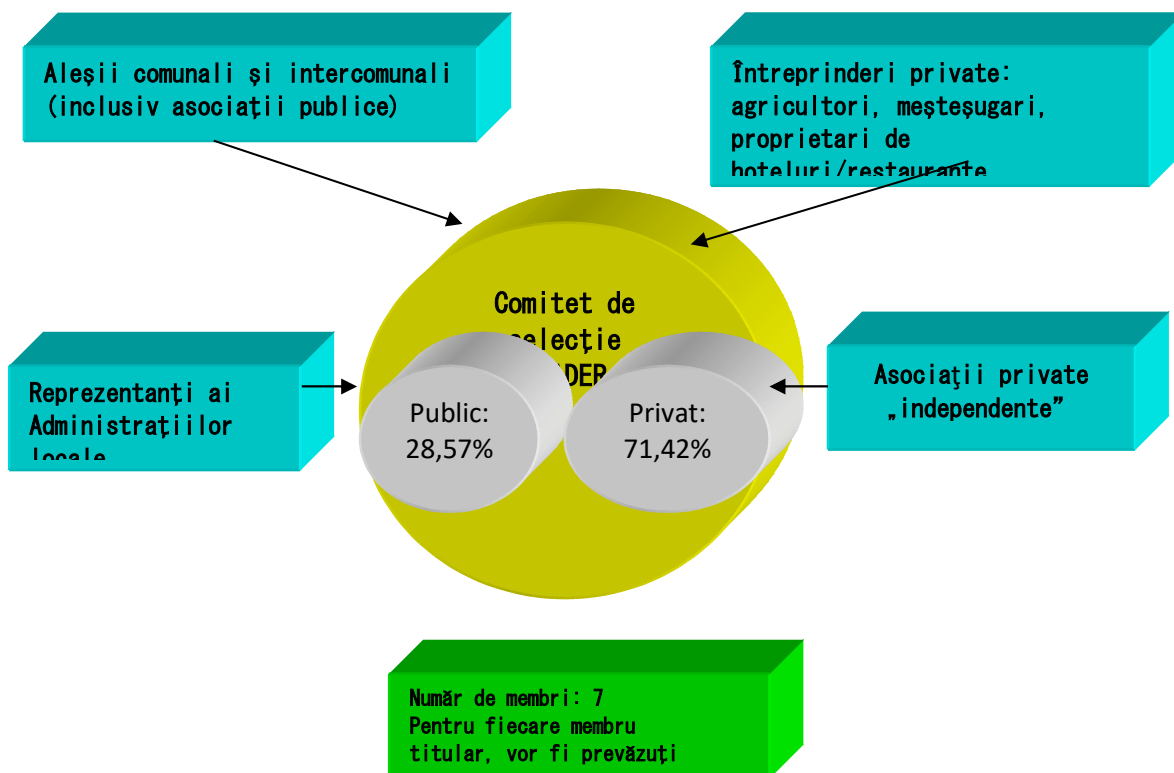

6.Echipe de implementare a SDL/Compartimentul administrativ va avea următoarea componență:

a) **Responsabil administrativ /manager GAL** - coordonează activitatea G.A.L. Microregiunea Dâmbovița Sud-Vest atât sub aspect organizatoric cât și al respectării procedurilor de lucru; angajat cu contract individual de muncă, norma de maxim 80 ore/lună;



- b) **Asistent manager** - acordă sprijinul necesar în vederea coordonării activității G.A.L. Microregiunea Dâmbovița Sud-Vest; angajat cu contract individual de muncă, norma de maxim 80 ore/lună;
- c) **Responsabil financiar - contabil** - se ocupă de supravegherea și controlul gestiunii financiar - contabile a G.A.L.-ului; angajat cu contract individual de muncă, norma de maxim 80 ore/lună;
- d) **2 Experți animatori** - desfășoară activități de animare pentru promovarea acțiunilor G.A.L. Microregiunea Dâmbovița Sud-Vest; angajat cu contract individual de muncă, norma de maxim 160 ore/lună;
- e) **2 Experți evaluare, implementare și monitorizare** - verificarea și selecția proiectelor depuse, monitorizarea proiectelor selectate; angajat cu contract individual de muncă, norma de maxim 140 ore/lună;
- f) **secretară**; angajat cu contract individual de muncă, norma de maxim 40 ore/lună;
- g) **consulanți externi** - în măsura în care se va justifica necesitatea acestora pentru buna desfășurare a activităților GAL.

Activitățile vor fi îndeplinite de către persoane angajate în baza contractului individual de muncă pe perioada implementării Strategiei de Dezvoltare Locală G.A.L. Microregiunea Dâmbovița Sud-Vest, persoane cu experiență în implementarea SDL, experiență acumulată inclusiv din perioada anterioară, respectiv PNDR 2007-2013, iar atribuțiile experților sunt prezentate în cadrul **Anexei 8**.

### **Gestionarea implementării**

La nivelul GAL va fi elaborat un regulament de organizare și funcționare care va fi adus la cunoștința întregii echipe executive și va detalia cadrul în care se vor derula activitățile zilnice privind implementarea strategiei.

Implementarea strategiei aprobate se va realiza pe baza unui plan de activități anual care va fi elaborat de către compartimentul administrativ pornind de la calendarul estimativ de implementare propus în strategie.

Acest plan va conține elementele obligatorii care să permită luarea operativă a deciziilor asupra implementării proiectului (inclusiv identificarea posibilelor probleme) dar și ghidarea gestionării zilnice a implementării (activități, subactivități, durată estimată, termene limită, responsabili, resurse alocate, indicatori de implementare).

Sarcinile ce revin GAL, conform art. 34 al Regulamentului (UE) nr. 1303/2013 sunt obligatorii și esențiale pentru implementarea cu succes a SDL și vizează:

- consolidarea capacității actorilor locali relevanți de a dezvolta și implementa operațiunile, inclusiv promovarea capacităților lor de management al proiectelor;
- conceperea unei proceduri de selecție nediscriminatorii și transparente și a unor criterii obiective în ceea ce privește selectarea operațiunilor, care să evite conflictele de interese, care garantează că cel puțin 51% din voturile privind deciziile de selecție sunt exprimate de parteneri care nu au statutul de autorități publice și permite selecția prin procedură scrisă;



- asigurarea, cu ocazia selecționării operațiunilor, a coerenței cu strategia de dezvoltare locală plasată sub responsabilitatea comunității, prin acordarea de prioritate operațiunilor în funcție de contribuția adusă la atingerea obiectivelor și țintelor strategiei;
- pregătirea și publicarea de cereri de propuneri sau a unei proceduri permanente de depunere de proiecte, inclusiv definirea criteriilor de selecție;
- primirea și evaluarea cererilor de finanțare depuse;
- selectarea operațiunilor, stabilirea cuantumului contribuției și prezentarea propunerilor către organismul responsabil pentru verificarea finală a eligibilității înainte de aprobare;
- monitorizarea implementării strategiei de dezvoltare locală plasate sub responsabilitatea comunității și a operațiunilor sprijinite și efectuarea de activități specifice de evaluare în legătură cu strategia respectivă.

### **Monitorizare, evaluare și control**

Pentru activitățile de monitorizare, evaluare și control se va descrie modalitatea prin care se va asigura colaborarea cu instituțiile care gestionează implementarea SDL și mecanismul prin care se va asigura o monitorizare permanentă.

Principalele proceduri pentru implementarea eficientă și corectă a strategiei (proceduri de controlul documentelor și al înregistrărilor, proceduri de verificare a conformităților, proceduri privind acțiuni corective, de elaborare a documentelor operaționale, etc) sunt prezentate mai jos.

1. Organizarea apelurilor de propuneri de proiecte
2. Lansarea apelurilor pentru primirea propunerilor de proiecte se va realiza pe baza unei Fișe a apelului.
3. Activitățile de informare/promovare
4. Sprijin pentru potențialii aplicanți
5. Depunerea și primirea propunerilor de proiecte
6. Verificarea eligibilității aplicanților și a propunerilor de proiecte (conformitatea administrativă )
7. Evaluarea tehnică și financiară la nivelul GAL a propunerilor de proiecte primite
8. Selectarea proiectelor de către Comitetul de Selecție al GAL

Selecția proiectelor va fi realizată de către un Comitet de Selecție, format din membrii GAL. În ceea ce privește selecția proiectelor în cadrul GAL, se va aplica regula „dublului cvorum”, respectiv pentru validarea voturilor, este necesar ca în momentul selecției să fie prezenți cel puțin 50% din parteneri, din care, peste 50% să fie din mediul privat și societate civilă.

Pentru transparența procesului de selecție a proiectelor în cadrul GAL și totodată pentru efectuarea activităților de control și monitorizare, la aceste selecții va lua parte și un reprezentant al Ministerului Agriculturii și Dezvoltării Rurale de la nivel județean (CDRJ).



În cadrul GAL, responsabilitatea monitorizării și evaluării implementării strategiei, revine, conform statutului GAL, Adunării Generale și, prin delegare, Consiliului Director și departamentului administrativ de la nivelul GAL.

Atât Consiliul Director, cât și departamentul administrativ raportează cel puțin de 2 ori pe an forurilor superioare privind calitatea implementării strategiei. Adunarea Generală a GAL este cea care aprobă respectivele rapoarte și care poate aproba propunerile corective.

### **Sistemul de monitorizare**

Progresul, eficiența și eficacitatea Strategiei de Dezvoltare a Teritoriului în raport cu obiectivele stabilite, vor fi măsurate prin intermediul indicatorilor de realizare, de rezultat și de impact. Indicatorii principali menționați, la care se adaugă și indicatori financiari, sunt elaborați la nivelul fișelor de măsuri, în așa fel încât să fie în concordanță cu indicatorii PNDR - în cadrul căruia se va implementa strategia, dar și cu direcțiile strategice prevăzute de aceasta.

Sistemul de monitorizare asigură colectarea datelor statistice și a indicatorilor de monitorizare conform prevederilor strategiei.

Atribuții în furnizarea de informații cu privire la progresul implementării, prin intermediul indicatorilor financiari, de realizare și de rezultat au Directorul Executiv și Managerul Programului de Finanțare, precum și animatorii din cadrul departamentului administrativ.

Adițional față de indicatorii propuși pentru fiecare măsură de finanțare, sistemul de monitorizare și evaluare de la nivelul GAL va avea în vedere dezvoltarea de indicatori specifici pentru fiecare fază a implementării strategiei.

## **CAPITOLUL X: PLANUL DE FINANȚARE AL STRATEGIEI**

Alocarea financiară pentru SDL s-a stabilit în funcție de nr. de km.<sup>2</sup> și populația din teritoriul, respectiv 19,84 euro/locuitor și 985,37 euro/ km.<sup>2</sup>

Astfel alocarea financiară a GAL Micoregiunea Dâmbovița Sud-Vest s-a calculat în funcție de populația teritoriului de 74.844 locuitori și de suprafața totală de 632 km.<sup>2</sup>, însumând 2.108.048 euro conform **Anexei 4**.

În funcție de cele patru priorități identificate la nivelul teritoriului prin analiza SWOT și analiza diagnostic alocarea financiară a fost împărțită pentru 6 măsuri în raport de gradul de interes manifestat de potențialii beneficiari de proiecte din teritoriul GAL.



Bugetul de funcționare al GAL nu depășește procentul de 20% din alocarea financiară.

**Componenta a:**

Pentru această componentă cheltuielile vor acoperi 80% din total cheltuieli de funcționare GAL și va acoperi cheltuieli precum:

- Salarii și alte plăți pentru personalul GAL;
- Cheltuieli legate de plata experților și pentru alte servicii de expertiză legate de implementarea strategiei de dezvoltare locală;
- Cheltuieli pentru închirierea unor locații;
- Cheltuieli pentru închirierea/achiziția de echipamente de birotică și electronice, precum și a altor echipamente necesare pentru desfășurarea activităților GAL;
- Cheltuieli pentru organizarea întâlnirilor;
- Cheltuieli legate de comunicare (telefonie, internet, poștă și servicii poștale), transport și plata utilităților (căldură, lumină, etc.);
- Cheltuieli pentru participarea la activitățile rețelei naționale și europene de dezvoltare rurală, seminarii etc.

**Componenta b:**

Pentru aceste activități, G.A.L. Microregiunea Dâmbovița Sud-Vest va cheltui 20% din total cheltuieli de funcționare GAL și va acoperi cheltuieli precum:

- Studii ale zonei;
- Măsurile pentru furnizarea informației cu privire la strategia de dezvoltare locală;
- Instruirea personalului implicat în implementarea strategiei de dezvoltare locală;
- Evenimente de promovare;
- Instruirea liderilor locali.

**CAPITOLUL XI: PROCEDURA DE EVALUARE ȘI SELECȚIE A PROIECTELOR DEPUSE ÎN CADRUL SDL**

**Procedura de evaluare și selecție a proiectelor**

Selecția proiectelor va fi realizată de către un Comitet de Selecție, format din membrii GAL. În ceea ce privește selecția proiectelor în cadrul GAL, se va aplica regula „dublului cvorum”, respectiv pentru validarea voturilor, este necesar ca în momentul selecției să fie prezenți cel puțin 50% din parteneri, din care, peste 50% să fie din mediul privat și societate civilă.

Pentru transparența procesului de selecție a proiectelor în cadrul GAL și totodată pentru efectuarea activităților de control și monitorizare, la aceste selecții va lua parte și un reprezentant al Ministerului Agriculturii și Dezvoltării Rurale de la nivel județean (CDRJ).

**Faza de evaluare și selecție a proiectelor G.A.L. Microregiunea Dâmbovița Sud-Vest și etapele urmate:**



1. G.A.L. Microregiunea Dâmbovița Sud-Vest lansează apelul de selecție a proiectelor, folosind mijloacele de informare mass-media,
2. Potențialul beneficiar depune proiectul la Secretariatul G.A.L. Microregiunea Dâmbovița Sud-Vest,
3. G.A.L. Microregiunea Dâmbovița Sud-Vest efectuează verificarea conformității proiectului și respectarea criteriilor de eligibilitate,
4. Selecția proiectelor efectuată de G.A.L. Microregiunea Dâmbovița Sud-Vest pe baza strategiei, utilizând criteriile elaborate de fiecare GAL în parte,
5. Depunerea proiectelor selectate de către G.A.L. Microregiunea Dâmbovița Sud-Vest la CRFIR,
6. CRFIR verifică eligibilitatea proiectelor și se efectuează verificarea pe teren a potențialului beneficiar de către structurile teritoriale ale APDRP,
7. CRFIR transmite o notificare către Beneficiar și către G.A.L. Microregiunea Dâmbovița Sud-Vest , de înștiințare cu privire la aprobarea sau neaprobarea proiectului,
8. Încheierea contractului între Beneficiar și AFIR.

#### Comitetul de Selecție:

#### Membrii Comitetului de Selecție - TITULARI

PARTENERI PUBLICI 28,57%		
Instituția	Funcția în C.S.	Tip* /Observații
PRIMĂRIA PETREȘTI	MEMBRU	ADMIN
PRIMĂRIA NUCET	MEMBRU	ADMIN
PARTENERI PRIVAȚI 42,86%		
Instituția	Funcția în C.S.	Tip* /Observații
SC PROMPT SERVICE SRL	MEMBRU	ALES
SC ELADA SRL - IONEȘTI	MEMBRU	ALES
SC CAMOS - TRANS SRL MOGOȘANI	MEMBRU	ALES
ONG 28,57%		
Instituția	Funcția în C.S.	Tip* /Observații
ASOCIAȚIA EUROPE GENERATION 2020 - GĂEȘTI	PREȘEDINTE	ALES
ASOCIAȚIA SOCIO-CULTURALĂ PETREȘTI	MEMBRU	ALES

#### Membrii Comitetului de Selecție - SUPLEANȚI

PARTENERI PUBLICI 28,57%		
Instituția	Funcția în C.S.	Tip* /Observații
PRIMĂRIA MĂTĂSARU	MEMBRU	ADMIN
PRIMĂRIA LUCIENI	PREȘEDINTE	ADMIN





PARTENERI PRIVAȚI 42,86%		
Instituția	Funcția în C.S.	Tip* /Observații
ÎNȚREPRINDERE INDIVIDUALĂ Butoi Daniela Ionela - DRAGODANA	MEMBRU	ALES
SC DEPOLUX CONSTRUCT SRL - CRÂNGURILE	MEMBRU	ALES
SC CARISSA INN SRL	MEMBRU	ALES
ONG 28,57%		
Instituția	Funcția în C.S.	Tip* /Observații
ASOCIAȚIA AGROSER	MEMBRU	ALES
ASOCIAȚIA TINERI ȘI ACTIVI SPRE VIITOR DÂMBOVIȚA	MEMBRU	ALES

**Comisia de soluționare a contestațiilor:**

**Titulari**

- Primăria Crângurile
- CMV I Slav Cristian
- Il Cristi Bogoi

**Supleanți**

- Primăria Dragodana
- S.C. Domolux Design Construct S.R.L.
- Asociația Socio-Culturală Petrești

**CAPITOLUL XII: DESCRIEREA MECANISMELOR DE EVITARE A POSIBILELOR CONFLICTE DE INTERESE CONFORM LEGISLAȚIEI NAȚIONALE**

*Descrierea mecanismelor în conformitate cu OUG 66/2011 privind prevenirea, constatarea și sancționarea neregulilor apărute în obținerea și utilizarea fondurilor europene și/sau a fondurilor publice naționale aferente acestora.*

Nu au dreptul să fie implicați în procesul de verificare/evaluare/aprobare a cererilor de finanțare sau a în cadrul unei proceduri de selecție următoarele persoane:

- a) cele care dețin părți sociale, părți de interes, acțiuni din capitalul subscris al unuia dintre solicitanți sau care fac parte din consiliul de administrație/organul de conducere ori de supervizare a unuia dintre solicitanți;
- b) soț/soție, rudă sau afin până la gradul al doilea inclusiv cu persoane care dețin părți sociale, părți de interes, acțiuni din capitalul subscris al unuia dintre solicitanți



ori care fac parte din consiliul de administrație/organul de conducere sau de supervizare a unuia dintre solicitanți;

c) cele despre care se constată că pot avea un interes de natură să le afecteze imparțialitatea pe parcursul procesului de verificare/evaluare/aprobare a cererilor de finanțare.

Persoanele care participă direct la procedura de verificare/evaluare/aprobare a cererilor de finanțare sau a programelor în cadrul unei proceduri de selecție, precum și cele implicate în procesul de verificare/aprobare/plată a cererilor de rambursare/plată prezentate de beneficiari sunt obligate să depună o declarație pe propria răspundere din care să rezulte că nu se află în niciuna dintre situațiile prevăzute la art.10 și art.11 din OUG nr.66/2011 privind prevenirea, constatarea și sancționarea neregulilor apărute în obținerea și utilizarea fondurilor europene și/sau a fondurilor publice naționale aferente acestora.

În situația în care, în cursul procedurii de verificare/evaluare/aprobare, aceste persoane descoperă sau constată o legătură de natura celor menționate la art.10 și art.11, acestea sunt obligate să o semnaleze și să înceteze de îndată să participe la procedura de verificare, evaluare sau aprobare.

Beneficiarii persoane fizice/juridice de drept privat nu au dreptul de a angaja persoane fizice sau juridice care au fost implicate în procesul de verificare/evaluare a cererilor de finanțare în cadrul procedurii de selecție pe parcursul unei perioade de cel puțin 12 luni de la semnarea contractului de finanțare.

Astfel, în cadrul procedurii de verificare/evaluare/aprobare vor fi cuprinse toate detaliile cu privire la evitarea conflictelor de interese.