

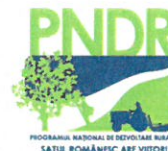

MINISTERUL AGRICULTURII ȘI DEZVOLTĂRII RURALE

DIRECȚIA GENERALĂ DEZVOLTARE RURALĂ  
AUTORITATEA DE MANAGEMENT PENTRU PNDR



București,

Nr. 221667 din 27.09.2021

Se aprobă,

Director General  
Elena Daniela REBEGA



### NOTĂ

privind propunerea de modificare a SDL nr. 1, complexă, anul 2021  
a Asociației Grupul de Acțiune Locală Microregiunea Dâmbovița Sud-Vest, județul  
Dâmbovița

În conformitate cu prevederile *Manualului de Procedură pentru coordonarea, verificarea și monitorizarea implementării Strategiilor de Dezvoltare Locală*, evaluarea propunerii de modificare a SDL a fost realizată la nivelul CDRJ Dâmbovița și la nivel central în cadrul SLIN.

Urmare analizării documentației transmise de Asociația Grupul de Acțiune Locala Microregiunea Dâmbovița Sud-Vest, înregistrată la CDRJ sub nr. DB9159/10.08.2021 și a adresei GAL nr.65/10.08.2021, propunem spre aprobare, conform Anexei 1, următoarele:

#### 1. Modificarea Capitolului V *Descrierea măsurilor din SDL*, după cum urmează:

1.1. Modificarea Fișei Măsurii M1/1C *Incluziune socială prin transfer de cunoștințe și organizarea de târguri pentru promovarea produselor locale și tradiționale*, respectiv modificarea denumirii măsurii: Măsura M1/1C - *Incluziune socială prin transfer de cunoștințe* și a următoarelor secțiuni: Secțiunea 1. *Descrierea generală a măsurii*, la subsecțiunile 1.1 *Justificare corelare cu analiza SWOT*, 1.3 *Obiective specifice ale măsurii*, 1.5 *Măsura corespunde obiectivelor art. 5 din Reg. (UE) nr. 1305/2013* și 1.7 *Măsura contribuie la obiectivele transversale ale Reg. (UE) nr. 1305/2013*; Secțiunea 2. *Valoarea adăugată a măsurii*, Secțiunea 4. *Beneficiari direcți/indirecți (grup țintă)*, Secțiunea 5. *Tip de sprijin*, Secțiunea 6. *Tipuri de acțiuni eligibile și neeligibile*, Secțiunea 7. *Condiții de eligibilitate*, Secțiunea 8. *Criteria de selecție*.

1.2. Modificarea Fișei Măsurii 4/3A *Sprijin pentru activități premergătoare aderării la o schemă de calitate*, prin modificarea următoarelor secțiuni: Secțiunea 1. *Descrierea generală a măsurii*, la subsecțiunea 1.3 *Obiective specifice ale măsurii*, Secțiunea 2. *Valoarea adăugată a măsurii*, Secțiunea 4. *Beneficiari direcți/indirecți (grup țintă)*, Secțiunea 6. *Tipuri de acțiuni eligibile și neeligibile*, Secțiunea 7. *Condiții de eligibilitate*, Secțiunea 8. *Criteria de selecție*, Secțiunea 9. *Sume aplicabile și rata sprijinului*, Secțiunea 10. *Indicatori de monitorizare*.

1.3. Modificarea Măsurii M5/6A *Non-agricol*, respectiv a secțiunii 9. *Sume aplicabile și rata sprijinului*, în conformitate cu noua alocare financiară.

Asociația Grupul de Acțiune Locala Dâmbovița de Sud-Vest  
E-mail: [galmicrodbsv@gmail.com](mailto:galmicrodbsv@gmail.com)



1.4. Modificarea Măsurii M6/6B- Infrastructură locală și socială, respectiv a secțiunii 9. Sume aplicabile și rata sprijinului, în conformitate cu noua alocare financiară.

2. Modificarea Capitolului IV-Obiective, priorități și domenii de intervenție, prin corelarea cu modificările aduse în cuprinsul fișelor măsurilor mai sus enumerate.

3. Modificarea Capitolului VI- Descrierea complementarității și/sau contribuției la obiectivele altor strategii relevante, prin actualizarea titlului Măsurii M1.

4. Modificarea Anexei 4 - *Planul de finanțare* al SDL, ca urmare a bonusării și a realocării financiare între măsuri, după cum urmează:

4.1. Realocări financiare între măsuri din priorități diferite până la o limită de 5% din suma totală alocată pentru finanțarea măsurilor din SDL (sm 19.2), astfel: realocarea sumei de 31.230,97 Euro de la măsura M6/6B Infrastructură locală și socială la Măsura M5/6A Non-agricol.

4.2. Actualizarea Planului de Finanțare în conformitate cu sumele obținute în urma bonusării, astfel suma de 145.947, 00 euro se distribuie după cum urmează:

a. suma de 118.456,40 euro către sm 19.2, la Măsura *M5/6A Non-agricol*;

b. suma de 27.490,60 euro către sm 19.4 *Cheltuieli de funcționare și animare*.

c. corelarea Contribuției publice nerambursabile pe priorități, a Valorii procentuale și Totalului general cu modificările aduse Planului de Finanțare, ca urmare a modificărilor survenite.

Atragem atenția asupra obligației GAL de a respecta toate prevederile Ghidului Grupurilor de Acțiune Locală pentru implementarea Strategiilor de Dezvoltare Locală privind comunicarea și transparența, inclusiv prin publicarea pe pagina de internet a GAL atât a strategiei inițiale cât și a tuturor variantelor actualizate ale acesteia. Fiecare modificare de strategie generează o nouă versiune a SDL (SDL în track changes + Nota privind propunerea de modificare a SDL - formularul F6).

De asemenea, trebuie să respectați prevederile Notei DGDR - AM PNDR nr. 235782/23.12.2020 privind implementarea SDL, în special în ceea ce privește includerea în documentația de accesare a măsurilor din SDL care urmează a fi lansate, atât a termenului maxim de finalizare a proiectelor - 31.12.2023, cât și a termenului limită de depunere a ultimei cereri de plată a beneficiarilor - 30.09.2023.

Vă rugăm să aveți în vedere ca implementarea SDL să se realizeze cu respectarea legislației naționale și europene, a condițiilor de eligibilitate, menținerii criteriilor de selecție care au fost punctate la evaluarea strategiei și îndeplinirea obiectivelor specifice ale SDL.

Propun spre aprobare,

Director General Adjunct  
Bogdan ALECU

**1. TIPUL PROPUNERII DE MODIFICARE A SDL<sup>1</sup>**

Tipul modificării <sup>2</sup>	Numărul modificării solicitate <sup>3</sup> în anul curent
<input type="checkbox"/> Modificare simplă - conform pct.1	0
<input checked="" type="checkbox"/> Modificare complexă - conform pct.2	1
<input type="checkbox"/> Modificare legislativă și/sau administrativă - conform pct.3	0

**II. DESCRIEREA MODIFICĂRILOR SOLICITATE<sup>4</sup>**

**1. DENUMIREA MODIFICĂRII: Modificări ale Cap. V - Prezentarea măsurilor, conform pct. 2, litera b**

**1.1 Modificarea fișei masurii 1/1C - Incluziune socială prin transfer de cunoștințe și organizarea de târguri pentru promovarea produselor locale și tradiționale**

a) Motivele și/sau problemele de implementare care justifică modificarea

Până la acest moment, **măsura 1/1C** a fost lansată de 4 ori, în 2 din aceste apeluri fiind selectat câte un proiect. Proiectul selectat în cadrul celei de-a doua sesiuni s-a retras din evaluare la nivelul OJFIR iar cel selectat și propus pentru contractare în urma celei de-a treia sesiuni de depunere a refuzat semnarea contractului de finanțare ca urmare a schimbării situației generale, respectiv numărul tot mai mare de cazuri de coronavirus.

Prin urmare, pornind de la necesitatea implementării acestei măsuri având în vedere impactul previzionat asupra teritoriului GAL și locuitorilor acestuia, în special populația de etnie romă, mai slab implicată în accesarea fondurilor de dezvoltare rurală și dezvoltarea de activități și investiții agricole și nonagricole s-au purtat discuții cu partenerii GAL pentru modificarea și adaptarea măsurii astfel încât să fie respectate obligațiile asumate la selecția SDL, să fie obținut impactul previzionat și să fie implicate și categoriile de minorități.

În urma discuțiilor purtate cu partenerii GAL pe parcursul acțiunilor de animare și pregătire a lansării acestei măsuri, au fost identificate la nivelul teritoriului cerințe pentru modificarea fișei măsurii 1/1C. În vederea conformării la situația existentă în teritoriul acoperit de GAL și pentru a asigura implementarea acțiunilor destinate incluziunii romilor în societate într-un cadru eficient și eficace este necesară actualizarea măsurii în sensul modificării acțiunilor eligibile și neeligibile și a criteriilor de selecție. Modificarea criteriilor de selecție presupune includerea unor criterii noi, adaptate situației curente a teritoriului.

<sup>1</sup> conform încadrării tipurilor de modificări din prezentul Ghid.

<sup>2</sup> se bifează o singură căsuță

<sup>3</sup> numărul modificării solicitate în anul curent.

<sup>4</sup> fiecare modificare va fi completată conform punctelor a,b,c,d.

Modificarea propusă este conformă cu prevederile Ghidului Grupurilor de Acțiune Locală pentru implementarea Strategiilor de Dezvoltare Locală. De asemenea, modificarea propusă nu aduce nicio atingere criteriilor de evaluare și selecție în baza cărora a fost selectată Strategia GAL Microregiunea DBSV, ci justifică preocuparea noastră pentru o implementare corectă și în acord cu condițiile naționale și europene ale măsurilor noastre de finanțare.

b) Modificarea propusă

Se modifică capitolul V - Prezentarea măsurilor, respectiv fisa masurii 1/1C după cum urmează:

~~FIȘA MĂSURII M1/1C - „INCLUZIUNE SOCIALĂ PRIN TRANSFER DE CUNOȘTINȚE ȘI ORGANIZAREA DE TÂRGURI PENTRU PROMOVAREA PRODUSELOR LOCALE ȘI TRADIȚIONALE”~~

**Tipul măsurii:**

- INVESTIȚII
- SERVICII**
- SPRIJIN FORFETAR

**1. Descrierea generală a măsurii**

**1.1. Justificare corelare cu analiza SWOT:**

Ca urmare a cercetării efectuate la nivelul teritoriului GAL Microregiunea Dâmbovița Sud-Vest s-au identificat câteva nevoi privind dezvoltarea resurselor umane din teritoriul GAL și organizarea de târguri de promovare a produselor locale și tradiționale, prin intermediul acestei măsuri, și anume:

- *fermierii din teritoriul GAL nu dispun de cunoștințe adecvate privind managementul exploatației agricole sau ;*
- *fermierii nu dețin suficiente cunoștințe cu privire la practicile de mediu și climă;*
- *în teritoriul GAL nu există acțiuni destinate incluziunii romilor în societate cu scopul de a elimina discrepanțele existente la nivel economic și social, între această categorie reprezentativă a altor etnii și populația de origine română ~~târguri pentru promovarea produselor locale și tradiționale;~~*
- *minoritatea rromă din teritoriul GAL nu este sprijinită suficient;*
- *nivelul scăzut de implicare al actorilor locali în perfecționarea pe domenii care să creeze competitivitate sectorului agricol al zonei.*

Existența acestor puncte slabe la nivelul teritoriului justifică nevoia de implementare a unor acțiuni de formare profesională, informare și difuzare de cunoștințe a populației locale, ~~precum și organizarea unui târg de promovare a produselor locale și tradiționale, sprijinite prin intermediul acestei măsuri inovative.~~

## 1.2. Obiective de dezvoltare rurală :

- i). Favorizarea competitivității agriculturii;
- ii) Asigurarea gestionării durabile a resurselor naturale și combaterea schimbărilor climatice;
- iii). Obținerea unei dezvoltări teritoriale echilibrate a economiilor și comunităților rurale, inclusiv crearea și menținerea de locuri de muncă.

## 1.3. Obiective specifice ale măsurii :

- Dobândirea de informații și cunoștințe relevante care să permită gospodărirea durabilă a terenurilor agricole, precum și informații cu privire la protecția mediului;
- Creșterea calității managementului la nivel de fermă;
- ~~Promovarea produselor locale și tradiționale prin intermediul organizării unui târg de promovare în teritoriul GAL.~~
- Promovarea incluziunii sociale prin organizarea de cursuri de formare profesională adresate minorității rromă din teritoriul GAL.

## 1.4. Contribuția la prioritățile prevăzute la art. 5, Reg. (UE) nr. 1305/2013

*P1: Încurajarea transferului de cunoștințe și a inovării în agricultură, silvicultură și în zonele rurale;*

## 1.5. Măsura corespunde obiectivelor art. ~~5~~ 44 din Reg. (UE) nr. 1305/2013

## 1.6. Măsura contribuie la Domeniul de intervenție

*1C) Încurajarea învățării pe tot parcursul vieții și a formării profesionale în sectoarele agricol și forestier;*

## 1.7. Măsura contribuie la obiectivele transversale ale Reg. (UE) nr. 1305/2013:

*Măsura contribuie la inovare și protecția mediului*

## Mediu și climă

Aplicarea cunoștințelor dobândite de fermieri prin transferul de cunoștințe vor contribui atât la atingerea obiectivelor GAL în ceea ce privește protecția mediului, cât și a celor prevăzute în strategiile naționale și/sau europene care vizează gestionarea durabilă a resurselor. Transferul de informații și cunoștințe, formarea și dobândirea de aptitudini se va concentra și asupra acțiunilor de adaptare la efectele schimbărilor climatice și de reducere a concentrației de GES din atmosferă, prin promovarea de practici și tehnologii care urmăresc identificarea de surse de energie regenerabilă care să conducă la limitarea emisiilor din agricultură, generate de activități-cheie, precum producția animalieră și utilizarea îngrășămintelor.

## Inovare

Acțiunile de formare profesională ~~și de participarea la târgul de promovare a produselor locale și tradiționale organizat în teritoriul GAL~~, au un rol important în dobândirea de cunoștințe, competențe și concepte noi în rândul fermierilor și a persoanelor active în domeniul agro-alimentar. De asemenea, activitățile demonstrative le permit acestora să aibă contact cu echipamente și utilaje moderne, tehnologii inovatoare, să beneficieze de transfer de practici noi etc. Cursurile de formare și sesiunile demonstrative pot stimula inovarea inclusiv prin cooptarea de practicieni inovatori care pot acționa ca factori de diseminare pentru fermierii din teritoriu. Prin expunerea la noi idei, metode și principii, prin interacțiune și învățare, fermierii devin mai bine pregătiți, mai receptivi la noi idei și concepte și mai înclinați să aplice tehnologii și practici inovatoare în domeniul lor de activitate.

**1.8. Complementaritatea cu alte măsuri din SDL:** „Această măsură se adresează, indirect, și tinerilor fermieri care au beneficiat direct/indirect sau beneficiază de finanțare prin măsura M3/2B și care doresc să-și diversifice activitatea prin înființarea unei activități non-agricole și tinerilor care au beneficiat de finanțare indirect (în calitate de beneficiari finali) prin intermediul participării la cursurile gratuite de formare profesională adresate tinerilor fermieri prin intermediul Măsurii M1/1C, precum și tinerilor care se încadrează în categoria beneficiarilor eligibili și îndeplinesc criteriile de eligibilitate pentru sprijin”.

**1.9. Sinergia cu alte măsuri din SDL: Nu este cazul**

## 2. Valoarea adăugată a măsurii

Măsura contribuie la:

- *stimularea agriculturii ca principală activitate economică din teritoriul GAL;*
- *dezvoltarea resurselor umane și utilizarea de know-how;*
- *creșterea atractivității teritoriului GAL și diminuarea migrației populației, în special a tinerilor;*
- ~~*promovarea produselor locale și tradiționale din teritoriul GAL.*~~

## 3. Trimiteri la alte acte legislative

### Legislație UE:

Legislație UE:

- R (UE) Nr. 1336/2013
- R (UE) Nr. 1303/2013
- R (UE) Nr. 1305/2013

### Legislație Națională:

- Ordonanța de Urgență a Guvernului (OUG) Nr. 34 /2006
- Hotărârea de Guvern (HG) Nr. 925/2006
- Legea Nr. 31/1990

- Ordonanța de Guvern Nr. 26/2000
- Ordonanță de Urgență a Guvernului (OUG) Nr. 44/2008
- Legea Nr. 1/2011
- Ordonanța de Guvern (OG) Nr. 8 din 23 ianuarie 2013

#### 4. Beneficiari direcți/indirecți (grup țintă)

##### Beneficiari direcți:

- [Furnizorii de servicii de formare sau de alte servicii de transfer de cunoștințe și de acțiuni de informare](#) ~~Entități publice sau private care activează în domeniul formării profesionale a adulților și care îndeplinesc criteriile de eligibilitate și de selecție.~~

Participarea în cadrul acțiunilor de formare profesională și dobândire de cunoștințe este gratuită.

- [Asociații minorității rromice din teritoriul GAL care activează în domeniul formării profesionale a adulților și care îndeplinesc criteriile de eligibilitate și de selecție.](#)
- [GAL-ul.](#)

##### Beneficiarii indirecți:

- [Persoane care își desfășoară activitatea sau au domiciliul pe teritoriul GAL;](#)
- Persoanele din categoria populației active aflate în căutarea unui loc de muncă;
- Persoanele din categoria minorității rromice;
- Producători agricoli individuali din teritoriu;
- Tinerii fermieri care beneficiază sau vor beneficia de sprijin prin Măsura M3/2B;

#### 5. Tip de sprijin

- Rambursarea costurilor eligibile suportate și plătite efectiv
- ~~Plăți în avans, cu condiția constituirii unei garanții~~

#### 6. Tipuri de acțiuni eligibile și neeligibile

Acțiunile eligibile/neeligibile au fost stabilite cu respectarea prevederilor din HC nr.226/2015, Regulamentele (UE) nr.1305/2013, PNDR-cap.8.1 și fișa tehnică a Sm. 19.2, conform prevederilor din Ghidul Solicitantului, aprobat prin OMADR nr. 295/2016.

Sunt eligibile toate tipurile de operațiuni care sunt în concordanță cu regulile generale din Regulamentele Europene, prioritățile stabilite pentru dezvoltarea locală - LEADER și obiectivele și prioritățile stabilite în Strategia de Dezvoltare Locală.

[În cadrul acestei măsuri se acordă sprijin pentru acțiuni de transfer de cunoștințe - instruire și acțiuni de informare - diseminare informații, adaptate la nevoile grupului țintă. Acțiunile sprijinite pot fi realizate electronic - online sau în mod convențional - fizic.](#)

[Vor fi abordate următoarele domenii prioritare identificate la nivel local: arhitectura locală, peisagistică/peisaje turistice, interpret de natură, comunicare și gestionarea paginilor](#)



web/social media, legislație/fiscalitate/autorizări, organizare evenimente, comunicare interculturală, turism rural/turism bazat pe comunitate/eco-turism/drumuri verzi, protecția mediului, pregătire ghizi turistici locali, facilitatori locali, reguli de comercializare a diferitelor produse și servicii, meșteșuguri, competențe digitale,etc. Lista nu este exhaustivă.

~~**1. Programele de formare profesională** care cuprind acțiuni din domeniile agricol, și alimentar, ca de exemplu:~~

- ~~a) Diversificarea activităților în exploatațiile agricole, îmbunătățirea calității producției, igiena și siguranța alimentelor, crearea de condiții pentru a asigura bunăstarea animalelor și sănătatea plantelor, siguranța muncii, folosirea fertilizantilor și amendamentelor în agricultură în concordanță cu standardele Uniunii Europene;~~
- ~~b) Îmbunătățirea și încurajarea afacerilor;~~
- ~~c) Îmbunătățirea cunoștințelor privind protecția mediului;~~
- ~~d) Pregătire tehnică (noi tehnologii informaționale, introducerea de inovații, difuzarea rezultatelor cercetării și a gestionării durabile a resurselor naturale etc.);~~
- ~~e) Dezvoltarea unor capacități inovative în lanțul agro-alimentar;~~
- ~~f) Însusirea cerințelor privind eco-condiționalitatea și aplicarea unor metode de producție compatibile cu întreținerea și ameliorarea peisajului, respectiv cu protecția mediului.~~
- ~~g) Managementul general al fermei (contabilitate, marketing, cunoștințe TIC, etc.) - în special tineri fermieri; .~~

~~**2. Sprijin financiar acordat pentru organizarea de târguri** de promovare a produselor locale și tradiționale cu participarea fermierilor din teritoriul GAL, evenimente care pot contribui la promovarea produselor proprii.~~

~~Proiectul depus pentru finanțare prin măsura de față trebuie să cuprindă ambele acțiuni eligibile mai sus menționate.~~

**Cheltuielile eligibile** sunt:

- Onorariile prestatorului (inclusiv salarii, cazare, masă și transport);
- Cheltuieli pentru derularea acțiunilor, după cum urmează:
  - cazare, masă și transport participanți, după caz;
  - materiale didactice și consumabile;
  - închirierea de echipamente necesare;
  - închirierea de spații pentru susținerea acțiunilor.
  - alte cheltuieli strict legate de implementarea acțiunilor (exemplu: cheltuieli pentru închiriere, costurile utilităților aferente spațiului în care se desfășoară activitățile.

**Cheltuieli neeligibile:**

- costurile legate de cursuri de formare profesională care fac parte din programul de educație sau sisteme de învățământ secundar și superior;



- costurile legate de cursuri de formare profesională finanțate prin alte programe;
- costurile cu investițiile.

### 7. Condiții de eligibilitate

- Solicitantul se încadrează în categoria de beneficiari eligibili;
- Solicitantul este persoană juridică, constituită în conformitate cu legislația în vigoare în România;
- Solicitantul are prevăzut în obiectul de activitate activități specifice proiectului;
- Solicitantul dispune de personal calificat, ~~propriu sau cooptat~~;
- ~~Solicitantul dovedește experiență anterioară relevantă în proiecte de formare profesională~~;
- Solicitantul dispune de capacitate tehnică și financiară necesare derulării activităților specifice ~~de formare și organizare târguri/evenimente~~;
- Solicitantul nu este în stare de faliment sau lichidare;
- Solicitantul și-a îndeplinit obligațiile de plată a impozitelor, taxelor și contribuțiilor de asigurări sociale către bugetul de stat;
- Proiectul se adresează formării profesionale a minorității rrome din teritoriul GAL.

### 8. Criterii de selecție

- Principiul nivelului calitativ și tehnic cu privire la curricula cursului;
- Principiul tematicii care presupune integrarea în tematica cursului de formare a unei componente care abordează tipuri de activități inovative în domeniul agriculturii, procesării produselor agricole, activități de protecție a mediului înconjurător, agricultură ecologică, precum și practici neintruzive în ariile natural protejate (Natura 2000)\*;
- Principiul implementării eficiente și accelerate a proiectului;
- ~~Principiul adaptării târgului de promovare a produselor locale și tradiționale la nevoile grupului țintă~~;

\* *Prezentarea tipurilor de activități inovative în domeniul agriculturii și procesării produselor agricole trebuie să fie cuprinsă într-un modul de formare separat având în vedere importanța acestor activități pentru implementarea eficientă a SDL și dezvoltarea teritoriului GAL.*

### 9. Sume (aplicabile) și rata sprijinului

#### Sprijinul public nerambursabil

Intensitatea sprijinului va fi de 100% pentru cheltuielile eligibile din proiect.

#### Rata sprijinului:

Ajutorul public (FEADR + contribuție publică națională):100%

(EURO)

Nr. de proiecte prevăzute	Cost total mediu	Estimarea costului total pe măsură	Contribuția FEADR - măsură	Contribuția publică națională	Contribuția privată
1	19.835,40	19.835,40	16.860,09	2.975,31	0

#### 10. Indicatori de monitorizare

Nr. crt.	Indicatorul de monitorizare	Ținta
1.	Numărul total al participanților instruiți (PNDR)	50
2.	Numărul de beneficiari finali care au participat la modulul de formare adresat minorității rrome (GAL)	25

#### c) Efectele estimate ale modificării

Modificările propuse vor conduce la punerea în circulație a fondurilor rămase neconsumate în cadrul SDL, precum și adresarea interesului ridicat pentru dezvoltarea investițiilor non-agricole în teritoriu și implicit dezvoltarea teritoriului GAL și a nivelului de viață al populației, rezultatele scontate implementarea eficientă a SDL și atingerea, chiar depășirea, obiectivelor propuse.

Cererea pentru formare profesională din partea populației de etnie romă din teritoriul GAL este ridicată, astfel încât modificarea propusă pentru Măsură 1/1C va asigura implementarea conform obiectivelor propuse, în același timp luând în calcul nevoia persoanelor din categorii dezavantajate de a fi integrate și sprijinite în derularea de proiecte în domeniul agricol și non-agricol la nivelul teritoriului GAL.

Totodată, prin modificările propuse, obiectivele SDL privind sprijinirea investițiilor premergătoare aderării la o schemă de calitate și lărgirea piețelor pe care pot fi comercializate produsele românești vor putea fi implementate, în condițiile prezente și raportat la legislația în vigoare nefiind găsiți beneficiari care să poată aplica pentru sprijinul acordat prin această măsură. Astfel, prin modificarea propusă este vizată evitarea neimplementării acestei măsuri, aplicarea de corecții financiare și finanțarea investițiilor premergătoare aderării la o schemă de calitate, precum și încurajarea potențialilor beneficiari în acest demers.

Prin modificarea propusă pentru măsura 5/6A, obiectivele SDL privind facilitarea diversificării, a înființării și a dezvoltării de întreprinderi mici, precum și crearea de locuri de muncă vor fi mult mai puternic sprijinite și cu un impact mai rapid și consistent asupra teritoriului acoperit.

d) Impactul modificării asupra indicatorilor din SDL

Modificarea propusă nu afectează natura și condițiile de implementare a proiectului și nu schimbă scopul principal al contractului de finanțare. Valoarea totală eligibilă nerambursabilă înscrisă în contractul de finanțare nu se modifică în urma operării modificărilor solicitate.

Modificările solicitate nu vor duce la neîndeplinirea condițiilor de eligibilitate și selecție pe baza cărora GAL Microregiunea Dâmbovița Sud-Vest a fost selectat.

Modificarea nu afectează ansamblul indicatorilor de monitorizare din cadrul SDL, modificările aduse conducând la realizarea acestora în proporție de 100%. Aceste modificări nu afectează criteriile de eligibilitate și selecție în baza cărora a fost selectată strategia.

**1.2 Modificarea fisei măsurii 4/3A - Sprijin pentru activități premergătoare aderării la o schemă de calitate**

a) Motivele și/sau problemele de implementare care justifică modificarea

**Măsura 4/3A - Sprijin pentru activități premergătoare aderării la o schemă de calitate**

În ceea ce privește măsura 4/3A - Scheme de calitate, menționăm că până în prezent a fost deschisă o sesiune de depunere a proiectelor. Având în vedere noutatea acestui tip de investiție la nivelul teritoriului GAL, dar și la nivel național lansarea sesiunii a presupus promovarea măsurii în cadrul evenimentelor de animare organizate, purtarea de discuții cu partenerii GAL și potențiali beneficiari și aprobarea unei versiuni actualizate a fișei măsurii care să permită aplicarea de proiecte. La nivelul GAL exista potențiali beneficiari, din domeniul apicol, interesați de acest sprijin, însă lipsa informațiilor la nivelul lor, a consultantilor și lipsa unor notificări naționale pentru schemele de calitate, i-au determinat să renunțe la depunerea unui proiect. Motivația faptului că pe această măsură nu s-au depus proiecte pornește și de la faptul că producătorii agricoli din teritoriul GAL nu dețin informațiile necesare aderării la o schemă de calitate, fapt care îi face reticenți în a încerca ceva nou și a-și asuma responsabilitatea unui proiect pentru care nu au exemple practice la nivelul teritoriului din care fac parte.

În urma avizării modificării anterioare a SDL, când s-a reîncadrat măsura 4/3A ca măsură atipică, s-au efectuat toate demersurile pentru aprobarea de către AFIR a ghidului solicitantului și documentelor conexe aferente depunerii de proiecte și finanțării prin această măsură. În cadrul acestui proces a rezultat nevoia modificării și clarificării unor aspecte precum beneficiarii direcți și indirecti, criteriile de eligibilitate și selecție, astfel încât implementarea și evaluarea proiectelor să fie cât mai eficient abordate.

**Modificarea propusă este conformă cu prevederile Ghidului Grupurilor de Acțiune Locală pentru implementarea Strategiilor de Dezvoltare Locală, punctul 1 (b), pag. 20. De**

asemenea, modificarea propusă nu aduce nicio atingere criteriilor de evaluare și selecție în baza cărora a fost selectată Strategia GAL Microregiunea DBSV, ci justifică preocuparea noastră pentru o implementare corectă și în acord cu condițiile naționale și europene ale măsurilor noastre de finanțare.

b) Modificarea propusă

Se modifică capitolul V - Prezentarea măsurilor, respectiv fisa masurii 4/3A după cum urmează:

**FIȘA MĂSURII M4/3A „SPRIJIN PENTRU ACTIVITĂȚI PREMERGĂTOARE ADERĂRII LA O SCHEMĂ DE CALITATE”**

**Tipul măsurii:**

- INVESTIȚII
- SERVICII**
- SPRIJIN FORFETAR

**1. Descrierea generală a măsurii**

**1.1. Justificare corelare cu analiza SWOT:**

Conform analizei SWOT efectuate la nivelul teritoriului GAL Microregiunea Dâmbovița Sud-Vest, lanțurile alimentare locale din teritoriu trebuie consolidate și diversificate.

Principalele puncte slabe identificate sunt:

- organizare slabă la nivel de fermă;
- dificultatea la integrarea pe piață a micilor producători;
- nivelul de profesionalism scăzut;
- promovarea produselor locale este deficitară la nivelul teritoriului;
- exploatațiile agricole sunt fărâmițate;
- inovația la nivel de fermă lipsește;
- echipamentele sunt învechite;

De asemenea, unul din punctele slabe identificate la nivelul teritoriului GAL este lipsa implementării activităților premergătoare aderării la schemele de calitate pentru produsele agricole și agroalimentare. Introducerea unor activități premergătoare aderării la schemele de calitate reprezintă o modalitate de încurajare a recunoașterii calității produselor agroalimentare care au o caracteristică senzorială influențată de aria geografică și de asemeni, o modalitate de promovare a asocierii în sectorul agro-alimentar.

Măsura de față își propune să promoveze acțiuni premergătoare aderării la schemele de calitate pentru produsele agricole și agroalimentare, precum: întocmirea și/sau depunerea dosarelor de aplicație sau acțiuni conexe acestei activități, animare, organizare întâlniri, culegere informații/date, elaborarea documentelor etc.



Producătorii din teritoriul GAL nu sunt suficient de informați pentru a înțelege ce presupune aderarea la o schemă de calitate, care sunt avantajele, condițiile de îndeplinit. Prin acțiunile premergătoare, se va asigura transferul informațiilor necesare în rândul acelor producători cu potențial de aderare la o schemă de calitate și promovarea astfel a unor produse naturale și cu o calitate ridicată din teritoriul GAL.

Deși în urma sesiunii de depunere a proiectelor lansată la nivelul GAL nu au fost depuse proiecte, interes există în rândul producătorilor, în special în rândul celor din domeniul apicol, dar lipsa implementării unor astfel de proiecte la nivelul teritoriului îi face reticenti, astfel încât finanțarea și asigurarea unor măsuri premergătoare va suplini aceste minusuri și le va asigura o bază de informații și sprijin.

Astfel, scopul măsurii este de a încuraja fermierii sau grupurile de fermieri să participe la activități premergătoare aderării la o schemă de calitate, să producă conform schemelor de calitate, precum și de a asigura o mai bună promovare a acestor investiții și produse în rândul consumatorilor.

Competitivitatea fermierilor va fi îmbunătățită printr-o mai bună integrare a acestora în cadrul lanțului agroalimentar prin intermediul activităților premergătoare aderării la o schemă de calitate. Folosirea schemelor de calitate asigură valoare adăugată produselor agroalimentare, creștere economică și crearea de locuri de muncă. Comercializarea unui produs certificat pe piață garantează atât calitatea cât și autenticitatea sa. Astfel, pentru realizarea unor produse de înaltă calitate, fermierii acordă o atenție sporită materiei prime utilizate și originii acestora, tehnicile de producție și prelucrare sunt îmbunătățite și respectă standardele de calitate.

Comercializarea produselor alimentare obținute la nivel local, prin lanțuri scurte și prin piețe locale reprezintă o componentă importantă a sectorului agroalimentar din teritoriul GAL. Pentru o mare parte dintre micii fermieri, vânzarea directă a produselor proaspete ar putea reprezenta o sursă importantă de venit.

Implementarea activităților premergătoare aderării la o schemă de calitate, va conduce și la îmbunătățirea cunoștințelor consumatorilor cu privire la produsele agricole și alimentare, înregistrate pe scheme de calitate, va facilita armonizarea cererii cu oferta, va deschide noi posibilități de piață pentru fermieri și grupuri de fermieri, conducând în final la creșterea valorii adăugate a produselor și a competitivității sectorului agroalimentar.

Participarea la activitățile premergătoare aderării la o schemă de calitate națională sau europeană a producătorilor care să-i ajute să înțeleagă sensul schemelor de calitate și recompensele pe care le pot primi pentru eforturile de a produce o gamă diversificată de produse de calitate va fi benefică pentru economia rurală. Politica în domeniul calității produselor agricole trebuie și are posibilitatea de a oferi producătorilor instrumentele

corespunzătoare de identificare și promovare a acelor produse care au caracteristici specifice, protejând în același timp producătorii împotriva practicilor neloiale.

## **1.2.Obiective de dezvoltare rurală:**

a).Favorizarea competitivității agriculturii;

## **1.3.Obiective specifice ale măsurii:**

- dobândirea de informații și cunoștințe relevante în ceea ce privește aderarea la o schemă de calitate;
- încurajarea fermierilor sau grupurilor de fermierii să producă produse conform schemelor de calitate;
- ~~crearea~~ încurajarea creării unui lanț scurt în vederea depozitării, ambalării dar și organizarea vânzării pe piața locală;
- ~~o mai bună promovare a produselor obținute prin aplicarea schemelor de calitate în rândul consumatorilor.~~

## **1.4.Contribuția la prioritățile prevăzute la art. 5, Reg. (UE) nr. 1305/2013**

*P3: Promovarea organizării lanțului alimentar, inclusiv procesarea și comercializarea produselor agricole, a bunăstării animalelor și a gestionării riscurilor în agricultură;*

## **1.5.Măsura corespunde obiectivelor art. 5 din Reg. (UE) nr. 1305/2013**

## **1.6.Măsura contribuie la Domeniul de intervenție**

*3A: Îmbunătățirea competitivității producătorilor primari printr-o mai bună integrare a acestora în lanțul agro-alimentar prin intermediul schemelor de calitate, al creșterii valorii adăugate a produselor agricole, al promovării pe piețele locale și în cadrul circuitelor scurte de aprovizionare, al grupurilor și organizațiilor de producători și al organizațiilor interprofesionale*

## **1.7.Măsura contribuie la obiectivele transversale ale Reg. (UE) nr. 1305/2013:**

*Măsura contribuie la inovare și protecția mediului*

### **Mediul și schimbările climatice**

Grija pentru mediul înconjurător este unul din cele mai importante domenii abordate de această măsură. În normele lor de producție, unele scheme de calitate au standarde ridicate în ceea ce privește protecția mediului și au efecte directe și indirecte asupra nivelului ridicat de conștientizare a importanței protecției mediului. Astfel, prin derularea activităților premergătoare aderării la schemele de calitate, măsura va susține grija pentru mediul înconjurător în sensul în care aplicarea schemelor de calitate și obținerea certificărilor pentru produse presupune îndeplinirea de către aceste produse a anumitor criterii, precum metode specifice de cultivare sau producție care au în vedere norme de protecție și conservare a mediului.

## Inovare

Această măsură încurajează obținerea de produse agricole și alimentare de înaltă calitate, prin identificarea soluțiilor inovative, cum ar fi folosirea practicilor prietenoase mediului, optimizarea utilizării resurselor și factorilor de producție. În cadrul activităților premergătoare aderării la schemele de calitate, măsura va încuraja folosirea și transferul de idei, practici și tehnologii noi.

**1.8.Complementaritatea cu alte măsuri din SDL: Nu este cazul**

**1.9.Sinergia cu alte măsuri din SDL: Nu este cazul**

## **2. Valoarea adăugată a măsurii**

Măsura contribuie la:

- *creșterea atractivității teritoriului GAL și diminuarea migrației populației, în special a tinerilor;*
- *diversificarea economiei rurale prin creșterea numărului de microîntreprinderi și întreprinderi mici în sectorul non-agricol, dezvoltarea serviciilor și crearea de locuri de muncă în spațiul rural;*
- *procesarea în comun a produselor în lanțul scurt(cooperare);*
- *crearea de produse noi, reprezentative pentru teritoriul GAL;*
- *încurajarea aplicării la schemele de calitate naționale și/sau europene.*

Activitățile premergătoare aderării la o schemă de calitate și informațiile privind aplicarea schemelor de calitate anumitor produse din teritoriul GAL va atrage atenția asupra caracteristicilor și avantajelor pe care le prezintă respectivele produse, asupra calității lor, metodelor utilizate, în special în ceea ce privește autenticitatea, standardele și grija pentru mediul înconjurător, precum și asupra unor informații tehnice despre produse.

Astfel, sprijinul pentru activități premergătoare aderării la o schemă de calitate, respectiv activitățile de animare, organizare întâlniri, culegere date, [îndrumare pentru](#) întocmirea dosarelor de aplicație [care](#) va crește, în rândul producătorilor, potențialul acestora de a adera, ulterior, la schemele de calitate pentru produse agricole și agroalimentare. Producătorii vor fi mai bine informați, pregătiți și convinși asupra importanței schemelor de calitate.

## **3. Trimiteri la alte acte legislative**

### Legislație UE

- Regulamentul (UE) nr. 1303/2013,
- Regulamentul (UE) nr. 1407/2013,
- Regulamentul (UE) nr. 1305/2013,

### Legislație Națională

- Ordinul comun nr.724/1082/360/2013 al Ministerului Agriculturii și Dezvoltării Rurale, Ministerului Sănătății și al Autorității Naționale pentru Protecția Consumatorilor, privind atestarea produselor tradiționale, cu modificările ulterioare;
- Ordinul comun nr. 394/290/89 din 12 martie 2014 privind atestarea produselor alimentare obținute conform rețetelor consacrate românești;
- Ordinul ministrului agriculturii și dezvoltării rurale nr. 181 din 16 august 2012 pentru aprobarea regulilor privind organizarea sistemului de inspecție și certificare în agricultura ecologică, cu modificările și completările ulterioare;
- Ordinul ministrului agriculturii și dezvoltării rurale nr. 1253 din 6 noiembrie 2013 pentru aprobarea regulilor privind înregistrarea operatorilor în agricultura ecologică, cu modificările și completările ulterioare;
- Ordinul comun nr. 417/2002 pentru aprobarea Regulilor specifice privind etichetarea produselor agroalimentare ecologice, cu modificările și completările ulterioare;
- Ordonanța de urgență a Guvernului nr. 34 din 17 aprilie 2000 privind produsele agroalimentare ecologice, cu modificările și completările ulterioare.

#### 4. Beneficiari direcți/indirecți (grup țintă)

##### Beneficiari direcți

- [Societăți comerciale, constituite conform legislației în vigoare.](#)
- [ONG-uri, constituite conform legislației în vigoare.](#)
- [Grupul de Acțiune Locală Microregiunea Dâmbovița Sud-Vest.](#)

~~entități publice sau private, inclusiv GAL-ul, înființate conform legislației în vigoare care prezintă un proiect de servicii ce vizează activități premergătoare aderării la o schemă de calitate, desfășurate pe teritoriul GAL.~~

##### Beneficiari indirecti

• [Fermieri activi/grupuri de fermieri legal constituiți, Cooperative \(cooperativele agricole și societățile cooperative agricole\), grupuri de producători, constituite în baza legislației naționale în vigoare, Asociații de producători agricoli \(ONG-uri constituite conform OG 26/2000 cu privire la asociații și fundații, cu modificările și completările ulterioare\) din teritoriul GAL.](#)

~~Procesatori din teritoriul GAL, fermieri din teritoriul GAL, consumatori, agenți economici, etc. cu potențial de aderare la o schemă de calitate.~~

#### 1. Tip de sprijin

Sprijinul se acordă sub formă de ajutor financiar nerambursabil.

Rambursarea costurilor eligibile suportate și plătite efectiv.

#### 6. Tipuri de acțiuni eligibile și neeligibile

Acțiunile eligibile/neeligibile au fost stabilite cu respectarea prevederilor din HG nr.226/2015, Regulamentele (UE) nr.1305/2013, PNDR-cap.8.1 și fișa tehnică a Sm. 19.2, conform prevederilor din Ghidul Solicitantului, aprobat prin OMADR nr. 295/2016.



Sunt eligibile toate tipurile de operațiuni care sunt în concordanță cu regulile generale din Regulamentele Europene, prioritățile stabilite pentru dezvoltarea locală - LEADER și obiectivele și prioritățile stabilite în Strategia de Dezvoltare Locală.

Sprijinul poate fi utilizat pentru a finanța acțiuni premergătoare aderării la o schemă de calitate europeană sau națională cum ar fi: produse recunoscute ca IGP (indicație geografică protejată), DOP (denumire de origine protejată) și STG (specialități tradiționale garantate), produse înregistrate în temeiul legislației UE privind denumirile de origine și indicațiile geografice din sectorul vitivinicol, scheme de certificare voluntară a produselor agricole, băuturi spirtoase cu indicație geografică protejată, vinuri aromatizate IGP, produse ecologice, produse tradiționale.

#### **Acțiuni eligibile:**

- întocmirea unui model al dosarelor de aplicație: Cheltuielile pentru pregătirea documentației și alte costuri administrative necesare implementării schemelor de calitate.
  - acțiuni conexe activității de întocmire a unui model al dosarelor de aplicație: servicii de consultanță pentru parcurgerea etapelor premergătoare aderării la schema de calitate, elaborarea documentelor premergătoare aderării la schemele de calitate, de exemplu: descrierea produsului cu care solicitantul aderă la schema de calitate, descrierea caracteristicilor produsului, consultanță pentru încadrarea produsului în tipul de schemă pentru care se aplică, etc.
  - animare, organizare de întâlniri și evenimente de promovare în scopul diseminării informațiilor privitoare la scheme de calitate europene sau naționale, scheme voluntare, produs tradițional, produs ecologic, exemple de bune practice, costuri generate de activitățile de informare și de promovare, informare și promovare prin diverse canale de comunicare, tipărire materiale de animare: broșuri, ghiduri, etc.
  - culegere informații/date pentru întocmirea unui model al dosarelor de aplicație, de exemplu: identificarea caracteristicilor sau avantajelor specifice ale produselor, a caracteristicilor privind metodele de producție agricolă, modul în care aderarea la schema de calitate contribuie la adăugarea de plus valoare produsului agricol respectiv, modalități de integrare a produsului în lanțul agroalimentar.
- ~~Acțiuni/investiții premergătoare aderării la o schemă de calitate europeană sau națională,~~
- ~~Acțiuni conexe acestor activități: animare, organizare întâlniri, culegere informații/date, elaborare documente, etc.~~

#### **Acțiuni neeligibile:**

- ~~proiecte de cercetare independente;~~
- ~~proiecte din sectorul pomicol;~~
- ~~promovarea mărcilor comerciale;~~

- organizarea de activități de informare și promovare asociate altor produse decât cele care fac obiectul schemelor de calitate sprijinite;
- producția și comercializarea produselor viticole sprijinite prin Programul național de sprijin al României în sectorul vitivinicol 2014-2018, cu modificările și completările ulterioare; implementarea sistemelor de management a calității și de siguranță alimentară și a marketingului produselor agricole și alimentare, sprijinite prin submăsura 4.2 „Sprijin pentru investiții în procesarea/marketingul produselor agricole”;
- implementarea schemei „Produse ecologice”, inclusiv perioada de conversie, dacă se solicită aceleași costuri prevăzute la articolul 29: "Agricultura ecologică" din Regulamentul (UE) nr. 1305/2013/UE.

Următoarele costuri sunt neeligibile:

- dobânzile la datorii;
- taxa pe valoarea adăugată (TVA), dacă nu este recuperabilă în baza legislației naționale privind TVA-ul;
- contribuția în natură a beneficiarului;
- costurile de investiții.

Cheltuieli eligibile și neeligibile

- Toate cheltuielile trebuie să fie rezonabile, justificate și să corespundă principiilor unei bune gestionări financiare, în special din punct de vedere al raportului preț-calitate.
- Cheltuielile eligibile includ costuri premergătoare aderării la una dintre schemele de calitate europene/naționale: costuri pentru întocmirea și/sau depunerea dosarelor de aplicație sau acțiuni conexe acestei activități, animare, organizare întâlniri, culegere informații/date, elaborarea documentelor etc.

## 7. Condiții de eligibilitate

- Solicitantul trebuie să se încadreze în categoria beneficiarilor eligibili;
- Localizarea proiectului trebuie să fie pe teritoriul GAL;
- Solicitantul are prevăzut în obiectul de activitate activități specifice domeniului pentru care solicită finanțarea;
- Solicitantul dispune de capacitate tehnică și financiară necesare derulării activităților specifice;
- Solicitantul este persoană juridică, constituită în conformitate cu legislația în vigoare în România. Solicitantul trebuie să demonstreze în cererea de finanțare, prin activitățile propuse și resursele umane alocate pentru realizarea acestora, oportunitatea și necesitatea proiectului;
- Solicitantul dispune de personal calificat, propriu sau cooptat în domeniu;
- Activitatea propusă prin proiect va fi desfășurată în spațiul GAL Microregiunea DBSV, iar beneficiarii indirecti (grupul țintă) va respecta prevederile de la secțiunea "Beneficiari indirecti" de mai sus. Grupul țintă este format din persoane care își desfășoară activitatea sau au domiciliul pe teritoriul GAL.

- Solicitantul prezintă un Plan de acțiuni care cuprinde activități premergătoare aderării la o schemă de calitate europeană sau națională~~Solicitantul va întocmi în cadrul proiectului o documentație tehnică referitoare la modalitățile de aplicare la schemele de calitate europene sau naționale.~~
- Solicitantul nu este în stare de faliment sau lichidare;
- Solicitantul și-a îndeplinit obligațiile de plată a impozitelor, taxelor și contribuțiilor de asigurări sociale către bugetul de stat.

Criteriile de eligibilitate vor fi detaliate în documentele de implementare a măsurii.

## 8. Criterii de selecție

- Principiul tipului de schemă de calitate abordată
- Numărul de produse cu potențial de aderare la o schemă de calitate identificate;
- ~~Principiul experienței solicitantului;~~
- ~~Principiul nivelului calitativ și tehnic al proiectului;~~
- Numărul acțiunilor/întâlnirilor de animare întreprinse în cadrul proiectului ~~Principiul categoriei de produs obținut prin schemele de calitate (miere, carne, lapte, legume, fructe);~~
- Principiul implementării eficiente și accelerate a proiectului.

Criteriile de selecție vor fi detaliate ulterior în documentele subsecvente și vor avea în vedere prevederile art. 49 al Regulamentului (UE) nr. 1305/2013 urmărind să asigure tratamentul egal al solicitanților, o mai bună utilizare a resurselor financiare și direcționarea acestora în conformitate cu prioritățile Uniunii în materie de dezvoltare rurală.

## 9. Sume (aplicabile) și rata sprijinului

### Sprijinul public nerambursabil

~~Sprijinul este raportat la intensitatea sprijinului din anexa II la Regulamentul (UE) nr.1303/2013.~~

Contribuția publică nerambursabilă este 21.118 Euro. Rata sprijinului este de 100%. Se estimează a se finanța minim 1 proiect pentru investiții premergătoare aderării la o schemă de calitate europeană/națională.

### Rata sprijinului:

Ajutorul public (FEADR + contribuție publică națională):100%

(EURO)

Nr. de proiecte prevăzute	Cost total mediu	Estimarea costului total pe măsură	Contribuția FEADR - măsură	Contribuția publică națională	Contribuția privată

1	21.118	21.118	17,950,30	3,167,70	0
---	--------	--------	-----------	----------	---

**10. Indicatori de monitorizare**

Nr. crt.	Indicatorul de monitorizare	Ținta
1.	<u>Numărul de participanți/beneficiari indirecti la activitățile proiectului</u> <del>Număr de exploatații care sunt sprijinite pentru întocmirea dosarelor de aplicație</del>	1
2.	<u>Numărul schemelor de calitate vizate</u> <del>Număr de produse noi pentru care se întocmește/depune dosar pentru aderare la o schemă de calitate.</del>	1

c) Efectele estimate ale modificării

Modificările propuse vor conduce la punerea în circulație a fondurilor rămase neconsumate în cadrul SDL, precum și adresarea interesului ridicat pentru dezvoltarea investițiilor non-agricole în teritoriu și implicit dezvoltarea teritoriului GAL și a nivelului de viață al populației, rezultatele scontate implementarea eficientă a SDL și atingerea, chiar depășirea, obiectivelor propuse.

Totodată, prin modificările propuse, obiectivele SDL privind sprijinirea investițiilor premergătoare aderării la o schemă de calitate și lărgirea piețelor pe care pot fi comercializate produsele românești vor putea fi implementate, în condițiile prezente și raportat la legislația în vigoare nefiind găsiți beneficiari care să poată aplica pentru sprijinul acordat prin această măsură. Astfel, prin modificarea propusă este vizată evitarea neimplementării acestei măsuri, aplicarea de corecții financiare și finanțarea investițiilor premergătoare aderării la o schemă de calitate, precum și încurajarea potențialilor beneficiari în acest demers.



d) Impactul modificării asupra indicatorilor din SDL

Modificarea propusă nu afectează natura și condițiile de implementare a proiectului și nu schimbă scopul principal al contractului de finanțare. Valoarea totală eligibilă nerambursabilă înscrisă în contractul de finanțare nu se modifică în urma operării modificărilor solicitate.

Modificările solicitate nu vor duce la neîndeplinirea condițiilor de eligibilitate și selecție pe baza cărora GAL Microregiunea Dâmbovița Sud-Vest a fost selectat.

Modificarea nu afectează ansamblul indicatorilor de monitorizare din cadrul SDL, modificările aduse conducând la realizarea acestora în proporție de 100%. Aceste modificări nu afectează criteriile de eligibilitate și selecție în baza cărora a fost selectată strategia.

1.3 Modificarea fisei masurii 5/6A - Non - agricol

a) Motivele și/sau problemele de implementare care justifică modificarea

Modificarea solicitată constă în realocarea financiară a sumei de 31.230,97 euro de la măsura M6/6B (30.000 euro rămași necontractați și 1.230,97 euro diferență între valorile contractate și cele plătite la închiderea proiectelor) către măsura M5/6A - "Non-agricol".

În plus, ca urmare a bonusarii suplimentare primită de către GAL se mai realocă și suma de 118.456,40 euro către măsura 5/6A - Non-agricol.

Necesitatea și oportunitatea modificării propuse constă în îmbunătățirea planului financiar al SDL, raportat la prioritățile care prezintă un grad ridicat de acoperire a nevoilor identificate în teritoriul Asociației G.A.L. Microregiunea Dâmbovița Sud-Vest, raportat la gradul de acoperire al populației deservite. În urma analizei solicitărilor primite din partea potențialilor beneficiari, se constată un interes foarte ridicat pentru înființarea activităților non-agricole, această măsură fiind una din cele implementate cel mai rapid în cadrul SDL și cu o cerere mult mai mare decât estimările GAL.

De la începutul implementării SDL, au fost lansate 5 sesiuni de depunere proiecte pentru M5/6A în cadrul cărora au fost depuse 32 proiecte cu o alocare financiară de 1.928.463 euro, alocarea măsurii fiind în suma de 847.301 euro. Astfel, solicitările de finanțare în cadrul acestei măsuri au depășit de 2 ori alocarea măsurii.

În continuare, cererea de proiecte finanțate prin măsura 5/6A este foarte ridicată, implementarea și alocarea fondurilor către acest tip de investiții fiind benefică și dezvoltării teritoriului GAL.

Pana la acest moment, au fost contractate si finantate 9 proiecte in cadrul masurii 5/6A, fiind atinsi indicatorii de monitorizare propusi prin fisa masurii, respectiv 7 proiecte sprijinite si 12 locuri de munca create prin proiecte.

In ceea ce priveste nevoile legate de infrastructura locală și socială, mentionam ca acestea au fost sprijinite și asigurate prin sesiunile anterioare. Având în vedere procedurile aferente unei investiții la nivelul unei autorități publice și faptul că timpul necesar implementării unui astfel de proiect este mai mare decât cel necesar unei investitii non-agricole pentru realizarea obiectivelor propuse s-a decis realocarea sumei rămasă la M6/6B către M5/6A și redirecționarea fondurilor către partea privată. Pana in prezent au fost finantate 12 proiecte in infrastructura locala si sociala fiind atinsi si chiar depasiti indicatorii de monitorizare propusi prin masura.

Ca urmare a modificărilor de mai sus, precum și a distribuirii în urma bonusării suplimentare primite, valoarea alocată pentru măsurile 5/6A și 6/6B se va modifica după cum urmează:

- Alocarea măsurii M5/6A va crește de la valoarea inițială de 847.301 euro la valoarea de 996.988,37 euro.
- Alocarea măsurii M6/6B va scădea de la valoarea inițială de 389.059 euro la valoarea de 357.828,03 euro.

**Modificarea propusă este conformă cu prevederile Ghidului Grupurilor de Acțiune Locală pentru implementarea Strategiilor de Dezvoltare Locală. De asemenea, modificarea propusă nu aduce nicio atingere criteriilor de evaluare și selecție în baza cărora a fost selectată Strategia GAL Microregiunea DBSV, ci justifică preocuparea noastră pentru o implementare corectă și în acord cu condițiile naționale și europene ale măsurilor noastre de finanțare.**

#### b) Modificarea propusă

Se modifică capitolul V - Prezentarea măsurilor, respectiv fisa masurii 5/6A după cum urmează:

#### **FIȘA MĂSURII M5/6A „NON-AGRICOL”**

**Tipul măsurii:**

- INVESTIȚII**
- SERVICII**
- SPRIJIN FORFETAR**

#### **1. Descrierea generală a măsurii**

##### **1.1. Justificare corelare cu analiza SWOT:**

Ca urmare a cercetării efectuate la nivelul teritoriului GAL Microregiunea Dâmbovița Sud-Vest s-au identificat câteva aspecte relevante pentru dezvoltarea teritoriului:

- Meșteșuguri și obiecte tradiționale artizanale insuficient promovate și valorificate;
- Deficit de locuri de muncă;

- Dificultăți în asigurarea unei bune calități a serviciilor de sănătate și asistență socială;
- Insuficiența și ineficiența infrastructurilor pentru turism;
- Lipsa unui program coerent de promovare a turismului în zonă.
- Diversificarea slabă la nivelul teritoriului a domeniilor de activitate din sectoarele comerț și servicii și prezența redusă a societăților care asigură servicii pentru populație;
- Serviciile sanitar veterinare și medicale sunt precare;

Toate aceste deficiențe pot fi atenuate prin intermediul acestei măsuri.

Sprrijinirea creării și dezvoltării microîntreprinderilor și întreprinderilor mici în domenii non-agricole va crea noi locuri de muncă în teritoriul GAL și va conduce la absorbția surplusului forței de muncă din sectorul agricol. Stimularea activităților de producție, serviciilor de agro-turism, sanitar-veterinare și medicale va crește gradul de atractivitate a teritoriului GAL, reducând astfel tendința rezidenților de a migra spre mediul urban în căutarea unor noi oportunități socio-economice.

#### **1.2.Obiective de dezvoltare rurală:**

- *Obținerea unei dezvoltări teritoriale echilibrate a economiilor și comunităților rurale, inclusiv crearea și menținerea de locuri de muncă din Regulamentul 1305 din 2013, art. 4.*

#### **1.3.Obiective specifice ale măsurii :**

- *Creșterea numărului de activități non-agricole desfășurate în teritoriul GAL;*
- *Dezvoltarea activităților non-agricole existente;*
- *Reducerea diferențelor dintre mediul rural și urban;*
- *Crearea de noi locuri de muncă;*
- *Creșterea nivelului de trai;*
- *Sporirea atractivității teritoriului prin dezvoltarea agro-turismului în teritoriul GAL;*
- *Îmbunătățirea infrastructurii sanitar veterinare;*
- *Încurajarea menținerii și dezvoltării activităților meșteșugărești tradiționale.*

#### **1.4.Contribuția la prioritățile prevăzute la art. 5, Reg. (UE) nr. 1305/2013**

*P6: Promovarea incluziunii sociale, a reducerii sărăciei și a dezvoltării economice în zonele rurale*

#### **1.5.Măsura corespunde obiectivelor art. 19 (1), a), ii) și art. 19 (1), b) din Reg. (UE) nr. 1305/2013**

#### **1.6.Măsura contribuie la domeniul de intervenție prevăzut la art. 5, al. 6, lit. (a) din Reg. (UE) 1305/2013:**

**6A Facilitarea diversificării, a înființării și a dezvoltării de întreprinderi mici, precum și crearea de locuri de muncă**

**1.7.Măsura contribuie la obiectivele transversale ale Reg. (UE) nr. 1305/2013:**

*Măsura contribuie la inovare și protecția mediului*

#### **Protecția mediului**

Măsura promovează investițiile pentru producerea și utilizarea energiei regenerabile, prelucrarea deșeurilor, a reziduurilor, precum și a celor pentru reducerea emisiilor de gaze cu efect de seră și de amoniac în agricultură. Sprijinul acordat microîntreprinderilor și întreprinderilor mici pentru producția și utilizarea surselor regenerabile de energie, în special, prin utilizarea biomasei în cadrul măsurii ce vizează dezvoltarea activităților non-agricole contribuie la reducerea efectelor schimbărilor climatice. Activitățile de agroturism sprijinite vor viza practicarea unui turism responsabil care să evite degradarea zonelor naturale sensibile și, mai mult decât atât, promovarea acestora, contribuind inclusiv la promovarea biodiversității și generarea de venituri pentru locuitorii din teritoriul GAL.

#### **Inovare**

Diversificarea activităților economice în zonele rurale va deschide noi oportunități și posibilități pentru adoptarea de metode noi și utilizarea de tehnologii inovatoare, sporind astfel atractivitatea teritoriului GAL.

**1.8.Complementaritatea cu alte măsuri din SDL:** această măsură se adresează și tinerilor fermieri care au beneficiat direct/indirect, sau beneficiază de finanțare prin măsura M3/2B și care doresc să-și diversifice activitatea prin înființarea unei activități non-agricole.

**1.9.Sinergia cu alte măsuri din SDL:** -măsura contribuie la prioritatea P6, prioritate la care contribuie și măsurile M6/6B.

## **2. Valoarea adăugată a măsurii**

Măsura contribuie la:

- creșterea atractivității teritoriului GAL și diminuarea migrației populației, în special a tinerilor;
- crearea de noi locuri de muncă în teritoriu;
- crearea de noi locuri de cazare și agreement de primire turistică;
- creșterea atractivității teritoriului.
- diversificarea economiei rurale prin creșterea numărului de microîntreprinderi și întreprinderi mici în sectorul non-agricol, dezvoltarea serviciilor și crearea de locuri de muncă în teritoriul GAL;
- dezvoltarea sectorului turistic în teritoriul GAL;

## **3. Trimiteri la alte acte legislative**

**Legislație UE**



- Recomandarea 2003/361/CE
- Reg. (UE) 1303/2013 , Reg. (UE) 1305/2013, Reg. (UE) nr. 1407/2014,

#### **Legislație Națională**

- Ordonanța de Urgență nr. 44/2008 privind desfășurarea activităților economice de către persoanele fizice autorizate, întreprinderile individuale și întreprinderile familiale cu modificările și completările ulterioare;
- Ordonanța de Urgență nr. 142/2008 privind aprobarea Planului de amenajare a teritoriului național.

### **4. Beneficiari direcți/indirecți (grup țintă)**

#### **4.1. Beneficiari direcți**

- Fermieri sau membrii unei gospodării agricole, care își diversifică activitatea prin înființarea unei activități non-agricole în spațiul rural pentru prima dată. Persoanele fizice neautorizate nu sunt eligibile;
- Micro-întreprinderi și întreprinderi mici existente din spațiul rural, care își propun activități non-agricole, pe care pe care nu le-au mai efectuat până la data aplicării pentru sprijin;
- Micro-întreprinderi și întreprinderi mici noi, înființate în anul depunerii aplicației de finanțare sau cu o vechime de maxim 3 ani fiscali, care nu au desfășurat activități până în momentul depunerii acesteia (start-ups);
- Micro-întreprinderi și întreprinderi neagricole mici existente și nou-înființate (start-ups) din spațiul rural.

#### **4.2. Beneficiari indirecți:**

- persoanele din categoria populației active aflate în căutarea unui loc de muncă;
- fermierii și alți producători locali;
- agenții economici din teritoriu;
- tinerii fermieri beneficiari ai măsurii M3/2B care doresc să-și diversifice activitatea prin sprijin pentru înființarea de activități non-agricole.

### **5. Tip de sprijin**

**Pentru acțiunile corespondente obiectivelor art. 19 (1), a), ii) din Reg. nr. 1305/2013:** Sprijinul pentru înființarea de activități non-agricole în zone rurale se va acorda, sub formă de primă în două tranșe, astfel:

- 70% din cuantumul sprijinului la semnarea deciziei de finanțare;
- 30% din cuantumul sprijinului se va acorda în funcție de implementarea corectă a planului de afaceri, fără a depăși cinci ani de la semnarea deciziei de finanțare.

**Pentru acțiunile corespondente obiectivelor art. 19 (1), b) din Reg. nr. 1305/2013:**

- Rambursarea costurilor eligibile suportate și plătite efectiv de solicitant;

- Plăți în avans, cu condiția constituirii unei garanții echivalente corespunzătoare procentului de 100% din valoarea avansului, în conformitate cu art.45(4) și art.63 ale Reg.(UE) nr. 1305/2013.

## 6. Tipuri de acțiuni eligibile și neeligibile

**Acțiunile și cheltuielile eligibile/neeligibile au fost stabilite cu respectarea prevederilor din HG nr.226/2015, Regulamentele (UE) nr.1305/2013, PNDR-cap.8.1 și fișa tehnică a Sm. 19.2, conform prevederilor din Ghidul Solicitantului, aprobat prin OMADR nr. 295/2016.**

Sunt eligibile toate tipurile de operațiuni care sunt în concordanță cu regulile generale din Regulamentele Europene, prioritățile stabilite pentru dezvoltarea locală - LEADER și obiectivele și prioritățile stabilite în Strategia de Dezvoltare Locală.

### Cheltuieli eligibile specifice:

Pentru acțiunile corespondente obiectivelor art. 19 (1), a), ii) din Reg. nr. 1305/2013, sprijinul se acordă pentru activitățile prevăzute pentru îndeplinirea obiectivelor din cadrul Planului de Afaceri (PA). Toate cheltuielile propuse prin PA, inclusiv capital de lucru și capitalizarea întreprinderii și activitățile relevante pentru implementarea corectă a PA aprobat, pot fi eligibile, indiferent de natura acestora.

Pentru acțiunile corespondente obiectivelor art. 19 (1), b) din Reg. nr. 1305/2013, sprijinul se acordă pentru:

- Construcția, extinderea și/sau modernizarea și dotarea clădirilor;
- Achiziționarea și costurile de instalare, inclusiv în leasing de utilaje, instalații și echipamente noi;
- Investiții intangibile: achiziționarea sau dezvoltarea de software și achiziționarea de brevete, licențe, drepturi de autor, mărci.
- Înființarea/modernizarea de firme de profil non-agricol;
- înființarea de ateliere/cooperative meșteșugărești;
- înființarea de agro-pensiuni;
- Construcția, extinderea și/sau modernizarea și dotarea agropensiunilor și a altor structuri de primire turistică (camping, sat de vacanță, bungalow-uri, etc.)
- Înființarea/modernizarea/dotarea de activități de agrement/recreative (trasee turistice; parcuri tematice de tip paint-ball, aventuri, amenajări areale de echitație, etc; centre închiriere echipamente sportive -biciclete, ATV-uri, undițe,schi-uri, etc;).

*\* Pentru activitățile de agrement și recreative sunt eligibile doar construcții de tipul - birou/spațiu de depozitare echipamente, vestiare și montarea de echipamente specifice*

*amenajării necesare desfășurării activității (de ex. obstacole pentru echitație, sisteme de scripeți parc de aventuri, etc.).*

**\*\*Pentru a fi eligibile, toate cheltuielile aferente implementării proiectelor din cadrul SDL trebuie să fie efectuate pe teritoriul GAL.**

### **Cheltuieli neeligibile:**

- Prestarea de servicii agricole, achiziționarea de utilaje și echipamente agricole aferente acestei activități, în conformitate cu Clasificarea Activităților din Economia Națională;
- Procesarea și comercializarea produselor prevăzute în Anexa I din Tratat;
- Producția de electricitate din biomasă ca și activitate economică;
- Cheltuielile cu achiziționarea de bunuri și echipamente "second hand";
- Cheltuieli efectuate înainte de semnarea contractului de finanțare a proiectului cu excepția costurilor generale definite la art. 45, alin 2 litera c) a R (UE) nr. 1305/2013 care pot fi realizate înainte de depunerea cererii de finanțare;
- Cheltuieli cu achiziția mijloacelor de transport pentru uz personal și pentru transport persoane;
- Cheltuieli cu investițiile ce fac obiectul dublei finanțări care vizează aceleași costuri eligibile;
- Cheltuieli în conformitate cu art. 69, alin (3) din R (UE) nr. 1303/2013 și anume:
  - a. dobânzi debitoare;*
  - b. achiziționarea de terenuri construite și neconstruite;*
  - c. taxa pe valoarea adăugată, cu excepția cazului în care aceasta nu se poate recupera în temeiul legislației naționale privind TVA-ul sau a prevederilor specifice pentru instrumente financiare;*
  - d. în cazul contractelor de leasing, celelalte costuri legate de contractele de leasing, cum ar fi marja locatorului, costurile de refinanțare a dobânzilor, cheltuielile generale și cheltuielile de asigurare.*
  - e. Cheltuieli care fac obiectul finanțării altor programe europene/naționale, conform Cap. 14 și 15- PNDR.*

### **7. Condiții de eligibilitate**

- Solicitantul trebuie să se încadreze în categoria beneficiarilor eligibili;
- Obiectivul trebuie să se încadreze în cel puțin unul dintre tipurile de activități sprijinite;
- Sediul social și punctul/punctele de lucru trebuie să fie situate în spațiul rural iar activitatea va fi desfășurată în teritoriul GAL;
- Investiția să se realizeze în teritoriul GAL;
- Proiectul creează cel puțin un loc de muncă raportat la 50.000 € finanțare nerambursabilă.

Pentru acțiunile corespondente obiectivelor art. 19 (1), a), ii) din Reg. nr. 1305/2013, condițiile de eligibilitate cuprind în plus următoarele:

- Solicitantul trebuie să prezinte un plan de afaceri;
- Implementarea planului de afaceri trebuie să înceapă în cel mult 9 luni de la data notificării de primire a sprijinului.

## 8. Criterii de selecție

### Criterii generale

- Vor fi selectate cu prioritate proiectele care utilizează energia produsă din surse regenerabile;
- Se vor prioritiza proiectele ce presupun activități inovative;
- Solicitanții care nu au primit anterior sprijin comunitar pentru o investiție similară;
- Reprezentantul legal al beneficiarului este o femeie sau un tânăr sub 40 de ani;
- Principiul creării și menținerii de locuri de muncă;
- Principiul promovării investițiilor finanțate prin proiect.

### Criterii specifice înființării de activități neagricole în teritoriul GAL

- Principiul stimulării unui nivel ridicat de calitate al planului de afaceri, care va fi stabilit în funcție de producția comercializată sau activitățile prestate, în procent de peste 30% din valoarea primei tranșe de plată.

### Criterii specifice investițiilor în crearea și dezvoltarea de activități neagricole

- Principiul derulării activităților anterioare ca activitate generală de management a firmei, pentru o mai bună gestionare a activității economice.

## 9. Sume (aplicabile) și rata sprijinului

### Sprijinul public nerambursabil

#### ✓ Pentru proiecte de tip start-up (art. 19 (1), a), ii):

- Cuantumul sprijinului este de 50.000 de euro/proiect pentru proiectele de servicii;
- Cuantumul sprijinului este de 70.000 de euro/proiect în cazul activităților de producție, servicii medicale, sanitar-veterinare agroturism și de agrement.

Sprijinul pentru înființarea de activități nonagricole în zone rurale se va acorda, sub formă de primă, în două tranșe astfel:

- 70% din cuantumul sprijinului la semnarea deciziei de finanțare;
- 30% în cuantumul sprijinului se va acorda cu condiția implementării corecte a planului de afaceri, fără a depăși cinci ani de la semnarea deciziei de finanțare.

Perioada de implementare a Planului de Afaceri este de maximum 5 ani și include controlul implementării corecte precum și plata ultimei tranșe. În cazul neimplementării corecte a planului de afaceri, sumele plătite, vor fi recuperate proporțional cu obiectivele nerealizate.

✓ Pentru proiectele de modernizare/dezvoltare întreprinderi mici sau micro-întreprinderi non-agricole (art. 19 (1), b)) intensitatea sprijinului va fi de 90% pentru cheltuielile eligibile din proiect. Valoarea sprijinului nerambursabil poate fi cuprinsă între 5.000 Euro și 200.000 Euro.

**Rata sprijinului:**

Ajutorul public (FEADR + contribuție publică națională):90%-100%

(EURO)

Nr. de proiecte prevăzute	Cost total mediu	Estimarea costului total pe măsură	Contribuția FEADR - măsură	Contribuția publică națională	Contribuția privată
7	100.000	847.301	648.185,26	114.385,64	84.730,1
		<u>996.988,37</u>	<u>762.696,10</u>	<u>134.593,43</u>	<u>99.698,84</u>

**10. Indicatori de monitorizare**

Nr. crt.	Indicatorul de monitorizare	Ținta
1.	Crearea de locuri de muncă (PNDR)	12
2.	Număr de proiecte din domeniul non-agricol implementate (GAL)	7

c) Efectele estimate ale modificării

Modificarile propuse vor conduce la punerea în circulație a fondurilor rămase neconsumate în cadrul SDL, precum și adresarea interesului ridicat pentru dezvoltarea investițiilor non-agricole în teritoriu și implicit dezvoltarea teritoriului GAL și a nivelului de viață al populației, rezultatele scontate implementarea eficientă a SDL și atingerea, chiar depășirea, obiectivelor propuse.

Prin modificarea propusă pentru măsura 5/6A, obiectivele SDL privind facilitarea diversificării, a înființării și a dezvoltării de întreprinderi mici, precum și crearea de locuri de muncă vor fi mult mai puternic sprijinite și cu un impact mai rapid și consistent asupra teritoriului acoperit.

d) Impactul modificării asupra indicatorilor din SDL

Modificarea propusă nu afectează natura și condițiile de implementare a proiectului și nu schimbă scopul principal al contractului de finanțare. Valoarea totală eligibilă nerambursabilă înscrisă în contractul de finanțare nu se modifică în urma operării modificărilor solicitate.

Modificările solicitate nu vor duce la neîndeplinirea condițiilor de eligibilitate și selecție pe baza cărora GAL Microregiunea Dâmbovița Sud-Vest a fost selectat.

Modificarea nu afectează ansamblul indicatorilor de monitorizare din cadrul SDL, modificările aduse conducând la realizarea acestora în proporție de 100%. Aceste modificări nu afectează criteriile de eligibilitate și selecție în baza cărora a fost selectată strategia.

1.4 **Modificarea fisei masurii 6/6B - Infrastructură locală și socială**

a) Motivele și/sau problemele de implementare care justifică modificarea

Modificarea solicitată constă în realocarea financiară a sumei de 31.230,97 euro de la măsura M6/6B (30.000 euro rămași necontractați și 1.230,97 euro diferență între valorile contractate și cele plătite la închiderea proiectelor) către măsura M5/6A - "Non-agricol".

Ca urmare a modificărilor de mai sus, alocarea măsurii M6/6B va scădea de la valoarea inițială de 389.059 euro la valoarea de 357.828,03 euro.

Nevoile legate de infrastructura locală și socială au fost sprijinite și asigurate prin sesiunile anterioare. Având în vedere procedurile aferente unei investiții la nivelul unei autorități publice și faptul că timpul necesar implementării unui astfel de proiect este mai mare decât cel necesar unei investiții non-agricole pentru realizarea obiectivelor propuse s-a decis realocarea sumei rămasă la M6/6B către M5/6A și redirecționarea fondurilor către partea privată.

În ceea ce privește nevoile legate de infrastructura locală și socială, menționăm ca acestea au fost sprijinite și asigurate prin sesiunile anterioare. Având în vedere procedurile aferente unei investiții la nivelul unei autorități publice și faptul că timpul necesar implementării unui astfel de proiect este mai mare decât cel necesar unei investiții non-agricole pentru realizarea obiectivelor propuse s-a decis realocarea sumei rămasă la M6/6B către M5/6A și redirecționarea fondurilor către partea privată.

Până în prezent au fost finanțate 12 proiecte în infrastructura locală și socială fiind atinși și chiar depășiți indicatorii de monitorizare propuși prin măsură.

A fost propusă sprijinirea a 5 localități și au fost sprijinite 12 localități, depășindu-se cu mult numărul de 20.000 locuitori.

**Modificarea propusă este conformă cu prevederile Ghidului Grupurilor de Acțiune Locală pentru implementarea Strategiilor de Dezvoltare Locală. De asemenea, modificarea**



propusă nu aduce nicio atingere criteriilor de evaluare și selecție în baza cărora a fost selectată Strategia GAL Microregiunea DBSV, ci justifică preocuparea noastră pentru o implementare corectă și în acord cu condițiile naționale și europene ale măsurilor noastre de finanțare.

b) Modificarea propusă

Se modifică capitolul V - Prezentarea măsurilor, respectiv fisa masurii 6/6B după cum urmează:

**FIȘA MĂSURII M6/6B „ INFRASTRUCTURĂ LOCALĂ ȘI SOCIALĂ”**

**Tipul măsurii:**

- INVESTIȚII
- SERVICII
- SPRIJIN FORFETAR

**1. Descrierea generală a măsurii**

**1.1. Justificare corelare cu analiza SWOT:**

Ca urmare a cercetării efectuate la nivelul teritoriului GAL Microregiunea Dâmbovița Sud-Vest s-au identificat câteva aspecte relevante pentru dezvoltarea teritoriului:

- Organizațiile nonguvernamentale au posibilități și resurse limitate pentru a avea un impact semnificativ asupra dezvoltării teritoriului;
- Resursele umane din cadrul organizațiilor nonguvernamentale sunt insuficient pregătite în domeniul dezvoltării locale, strategiilor integrate și a conceperii și implementării de proiecte cu finanțare europeană;
- Lipsa de interes a cetățenilor în a se implica activ în procesul de luare a deciziei la nivel local;
- Pe cuprinsul teritoriului există un număr mic de organizații non-guvernamentale, iar domeniile de activitate ale acestora sunt limitate la activități socio-culturale;
- Proiectele/ programele pentru sprijinirea persoanelor defavorizate există în mică măsură pe teritoriul GAL;
- Infrastructura de bază la nivelul teritoriului este deficitară;
- Conservarea moștenirii rurale și a tradițiilor locale este deficitară;
- Reducerea gradului de sărăcie și a riscului de excluziune socială este o prioritate;
- Infrastructura educațională/socială nu are capacitatea de a susține un nivel decent de educație și îngrijire a copiilor antepreșcolari și școlari;

Chiar dacă în ultimii ani, infrastructura de bază în zonele rurale (drumuri, alimentare cu apă și infrastructura de apă uzată) a fost susținută din fonduri naționale și europene, este încă subdezvoltată împiedicând creșterea economică și ocuparea forței de muncă.

Pentru a păstra nealterată moștenirea rurală și identitatea națională și pentru a le valorifica pe post de instrument de dezvoltare economică locală vor fi sprijinite acțiuni de protejare a patrimoniului cultural de interes local, clădiri și monumente de patrimoniu identificate în teritoriul GAL, inclusiv așezăminte monahale.

### **1.2. Obiective de dezvoltare rurală :**

*Obținerea unei dezvoltări teritoriale echilibrate a economiilor și comunităților rurale, inclusiv crearea și menținerea de locuri de muncă din Regulamentul 1305 din 2013, art. 4.*

### **1.3. Obiective specifice ale măsurii :**

- *Dezvoltarea infrastructurii de transport locale;*
- *Protejarea patrimoniului local;*
- *Promovarea turismului local;*
- *Creșterea nivelului de trai;*
- *Sporirea atractivității teritoriului GAL;*

### **1.4. Contribuția la prioritățile prevăzute la art. 5, Reg. (UE) nr. 1305/2013**

*P6: Promovarea incluziunii sociale, a reducerii sărăciei și a dezvoltării economice în zonele rurale*

### **1.5. Măsura corespunde obiectivelor art. 20 din Reg. (UE) nr. 1305/2013**

### **1.6. Măsura contribuie la Domeniul de intervenție prevăzut la art. 5 din Reg. (UE) 1305/2013**

*6B - Încurajarea dezvoltării locale în zonele rurale*

### **1.7. Măsura contribuie la obiectivele transversale ale Reg. (UE) nr. 1305/2013:**

*Măsura contribuie la inovare și protecția mediului*

#### **Protecția mediului**

În vederea dezvoltării durabile a comunităților rurale, în sensul unei mai bune înțelegeri a asumării angajamentelor de mediu și a provocărilor privind schimbările climatice, investițiile în infrastructură de apă/apă uzată în sistem centralizat, vor contribui la: îmbunătățirea calității apei potabile, reducerea pierderilor de apă din sisteme învechite precum și a poluării cauzate de încărcătura organică biodegradabilă din gospodăriile rurale.

#### **Inovare**

Sprijinul acordat dezvoltării infrastructurii de bază, în special, a celei rutiere, a sistemului de alimentare cu apă și canalizare, este esențial pentru dezvoltarea economică a teritoriului GAL. O infrastructură îmbunătățită permite afacerilor din mediul rural să se dezvolte și încurajează spiritul antreprenorial și inovator. De asemenea, existența unei infrastructuri educaționale funcționale permite formarea de generații tinere bine pregătite, deschise spre noi oportunități și capabile să aducă inovații și dezvoltare în zonele rurale.

**1.8.Complementaritatea cu alte măsuri din SDL:** Nu este cazul

**1.9.Sinergia cu alte măsuri din SDL:** - măsura contribuie la prioritatea P6, prioritate la care contribuie și măsura M5/6°

## **2. Valoarea adăugată a măsurii**

Măsura contribuie la:

- *creșterea atractivității teritoriului GAL și diminuarea migrației populației, în special a tinerilor;*
- *realizarea de infrastructură rutieră și educațională nouă;*
- *păstrarea patrimoniului local;*
- *păstrarea tradițiilor locale.*
- *crearea de infrastructură socială.*

## **3. Trimiteri la alte acte legislative**

### **Legislație UE**

- R (UE) nr. 1305/2013
- R(UE) nr. 1407/2014
- R (UE) nr. 1303/2013

### **Legislație Națională:**

- Legea nr. 1/2011 Hotărârea Guvernului nr. 866/2008
- Legea nr. 422/2001
- Legea nr 489/2006
- Legea 215/2001, a administrației publice locale
- PNDR 2014-2020

## **4. Beneficiari direcți/indirecți (grup țintă)**

- Comunele și asociațiile din teritoriul GAL conform legislației naționale în vigoare;
- ONG-uri pentru investiții în infrastructura educațională (grădinițe) și socială (creșe și infrastructură de tip after-school) din teritoriul GAL;
- GAL-ul pentru anumite operațiuni de interes public ce vizează minorități și infrastructura socială pentru comunitate și teritoriul identificat în SDL, pentru care nici un alt solicitant nu își manifestă interesul. În acest caz se aplică toate măsurile de evitare a conflictului de interese.

## **5. Tip de sprijin**

- Rambursarea costurilor eligibile suportate și plătite efectiv;
- Plata în avans, cu condiția constituirii unei garanții bancare sau garanții echivalente corespunzătoare procentului de 100% din valoarea avansului, în conformitate cu art. 45(4) și art. 63 ale R(UE) nr. 1305/2013

## **6. Tipuri de acțiuni eligibile și neeligibile**

**Acțiunile eligibile/neeligibile au fost stabilite cu respectarea prevederilor din HG nr.226/2015, Regulamentele (UE) nr.1305/2013, PNDR-cap.8.1 și fișa tehnică a Sm. 19.2, conform prevederilor din Ghidul Solicitantului, aprobat prin OMADR nr. 295/2016.**

Sunt eligibile toate tipurile de operațiuni care sunt în concordanță cu regulile generale din Regulamentele Europene, prioritățile stabilite pentru dezvoltarea locală - LEADER și obiectivele și prioritățile stabilite în Strategia de Dezvoltare Locală.

#### **Acțiuni eligibile:**

##### **1. Infrastructura locală**

- ✓ Infrastructură rutieră de interes local și infrastructură de apă/apă uzată: construcția, extinderea și/sau modernizarea rețelei publice de apă; construcția, extinderea și/sau modernizarea rețelei publice de apă uzată; construcția, extinderea și/sau modernizarea rețelei de drumuri de interes local.
- ✓ Costurile generale ocazionate de cheltuielile cu construcția sau renovarea de bunuri imobile și achiziționarea sau cumpărarea prin leasing de mașini și echipamente noi, în limita valorii pe piață a activului precum onorariile pentru arhitecți, ingineri și consultanți, onorariile pentru consiliere privind durabilitatea economică și de mediu, inclusiv studiile de fezabilitate, vor fi realizate în limita a 10% din totalul cheltuielilor eligibile pentru proiectele care prevăd și construcții - montaj, și în limita a 5% pentru proiectele care prevăd simpla achiziție.
- ✓ Investiții în sisteme de producere și furnizare de energie din surse regenerabile (în situația în care este vorba de clădiri publice);
- ✓ Investiții în amenajări pentru managementul deșeurilor locale și dotarea cu echipamente de gestionare a lor;
- ✓ Înființarea și/sau extinderea rețelei publice de iluminat;
- ✓ Înființarea și/sau extinderea sistemelor de supraveghere;
- ✓ Achiziționarea utilajelor, echipamentelor pentru serviciile publice locale în cadrul primăriilor (întreținerea spațiilor verzi, serviciile de salubritate, dezapezire, pompieri, inclusiv autoutilitare, etc.).
- ✓ Înființarea, amenajarea și/sau extinderea spațiilor publice de agrement/recreere pentru populația din teritoriul GAL;
- ✓ Înființarea, amenajarea și/sau extinderea spațiilor publice locale (de ex. parcuri, terenuri de joc, săli și terenuri de sport, etc.);
- ✓ Înființarea/dezvoltarea și dotarea infrastructurii de valorificare a produselor locale (ex. piețe de valorificare a produselor locale, spații pentru organizarea de târguri, etc.).

##### **2. Infrastructură socială**

- ✓ Înființarea și modernizarea (inclusiv dotarea) grădinițelor, numai a celor din afara incintei școlilor din mediul rural;
- ✓ Extinderea și modernizarea (inclusiv dotarea) instituțiilor de învățământ secundar superior, filiera tehnologică cu profil resurse naturale și protecția mediului și a școlilor profesionale în domeniul agricol;

- ✓ Înființarea și modernizarea (inclusiv dotarea) creșelor precum și a infrastructurii de tip after-school, numai a celor din afara incintei școlilor din mediul rural;
- ✓ Înființarea/ reabilitarea/ modernizarea și dotarea infrastructurilor sociale fără componentă rezidențială, prevăzute în HG nr. 867/2015 aferente tuturor instituțiilor de asistență socială din nomenclatorul aprobat prin HG nr. 867/2015 atât individual cât și în centre care să grupeze mai multe activități.

**Prevenirea și eliminarea segregării** se realizează prin acțiuni, precum:

- a) formarea grupelor/claselor mixte în învățământul prescolar, primar și gimnazial. Organizarea claselor mixte se realizează în mod obligatoriu, începând din anul școlar 2007-2008, la clasele I și a V-a; pentru celelalte clase, organizarea mixtă se realizează progresiv;
- b) interzicerea practicii de separare permanentă în grupe/clase/scoli a elevilor romi, invocându-se studiul disciplinelor de limba română și/sau istoria și tradițiile romilor;
- c) colaborarea cu un mediator școlar sau alt reprezentant al comunității pentru realizarea recensământului școlar; încurajarea părinților romi să-și înscrie copiii din timp la școală;
- d) rezervarea unui număr de locuri în toate clasele pentru înscrierile târzii (demers justificat prin evidența copiilor care urmează să se înscrie la școală);
- e) utilizarea în comun a spațiilor școlare și a dotărilor existente de către toți preșcolarii, respectiv elevii romi sau nerromi;
- f) asigurarea transportului elevilor la școli cu o altă majoritate etnică, în special pentru copiii din comunitățile segregate rezidențiale;
- g) încetarea practicilor de repartizare a elevilor romi în grupe/clase/unități de învățământ special și de învățământ special integrat, prin diagnosticarea abuzivă și neprofesionistă a elevilor romi ca fiind persoane cu dificultăți de învățare/CES.

#### **Acțiuni neeligibile**

- Investiții în infrastructura de apă/apă uzată pentru localitățile rurale care intră sub incidența proiectelor regionale finanțate prin POS Mediu;
- Investiții în infrastructura de apă/apă uzată pentru localitățile rurale care fac parte din aglomerări sub 2.000 l.e.;
- Investiții în infrastructura agricolă.
- Prin aceste proiecte nu pot fi finanțate infrastructuri de tip rezidențial.

*\*Pentru a fi eligibile, toate cheltuielile aferente implementării proiectelor din cadrul SDL trebuie să fie efectuate pe teritoriul GAL.*

#### **7. Condiții de eligibilitate**

- Solicitantul se încadrează în categoria de beneficiari eligibili;
- Solicitantul trebuie să se angajeze să asigure întreținerea/mentenanța investiției pe o perioadă de minim 5 ani de la ultima plată;
- Beneficiarii măsurilor de finanțare a infrastructurii sociale trebuie să asigure sustenabilitatea proiectelor din surse proprii sau prin obținerea finanțării în cadrul Axei 5 POCU, prin depunerea unui proiect distinct cu respectarea condițiilor specifice POCU;

- Solicitantul trebuie să nu fie în insolvență sau incapacitate de plată;
- Investiția trebuie să se încadreze în cel puțin unul din tipurile de sprijin prevăzute prin sub-măsură;
- Investiția să se realizeze în spațiul rural;
- Investiția trebuie să fie în corelare cu orice strategie de dezvoltare națională/regională/județeană/locală aprobată, corespunzătoare domeniului de investiții;
- Investiția trebuie să respecte Planul Urbanistic General;
- Investiția trebuie să demonstreze necesitatea, oportunitatea și potențialul economic al acesteia;
- Investiția în infrastructura de apă /apă uzată trebuie să se realizeze în localități rurale care fac parte din aglomerări între 2.000 - 10.000 l.e.;
- Investiția în infrastructura de apă/apă uzată să fie în conformitate cu Master Planurile aprobate pentru apă/apă uzată;
- Proiectul de investiții în infrastructura de apă/apă uzată trebuie să dețină avizul Operatorului Regional ce atestă funcționalitatea sistemului și conformitatea pentru soluția de funcționare;
- Investiția în sistemul de alimentare cu apă trebuie să se realizeze în mod obligatoriu împreună cu rețeaua de apă uzată, dacă aceasta nu există;
- Proiectele de infrastructură socială trebuie să asigure funcționarea prin operaționalizarea infrastructurii de către o entitate acreditată ca furnizor de servicii sociale.

#### **8. Criterii de selecție**

- Proiecte realizate în parteneriat;
- Proiecte cu impact micro-regional;
- Exploatarea resurselor de energie regenerabilă;
- Solicitanții care nu au primit anterior sprijin comunitar pentru o investiție similară.

#### ***Criterii specifice pentru infrastructura locală:***

- Prioritizarea proiectelor care deserveșc UAT cu o populație cât mai mare. Se consideră numărul total de locuitori ai comunei/orașului conform recensământului populației și al locuințelor din anul 2011;
- Proiecte care vizează crearea de infrastructură/servicii publice inexistente în UAT;
- Proiecte care vizează extinderea, modernizarea, dotarea infrastructurii/serviciilor publice existente în UAT.

#### ***Criterii specifice pentru infrastructura socială:***

- Prioritizarea proiectelor care deserveșc UAT - un grup vulnerabil;
- Proiecte care vizează crearea de infrastructură/servicii sociale inexistente în UAT;
- Proiecte care vizează extinderea, modernizarea, dotarea infrastructurii/serviciilor sociale existente în UAT.

#### **9. Sume (aplicabile) și rata sprijinului**

Sprijinul public nerambursabil acordat în cadrul acestei submăsuri va fi 100% din totalul cheltuielilor eligibile pentru proiectele negeneratoare de venit aplicate de autoritățile publice locale și ONG-uri, de până la 100% în cazul proiectelor de apă/apă uzată, sub rezerva aplicării art. 61 din R (UE) nr. 1303/2013.

Sprijinul public nerambursabil acordat în cadrul acestei măsuri va fi de max. 90% din totalul cheltuielilor eligibile pentru proiectele generatoare de venit aplicate de ONG-uri și care vizează infrastructura educațională (grădinițe) și socială (creșe și infrastructura de tip after-school) și nu va depăși 100.000 euro.

Sprijinul pentru proiectele generatoare de venit se va acorda conform R(UE) nr. 1407/2013 privind aplicarea articolelor 107 și 108 din Tratatul privind funcționarea Uniunii Europene ajutoarelor de minimis, iar valoarea totală a ajutoarelor de minimis primite pe perioada a 3 ani fiscali de către un beneficiar nu va depăși plafonul maxim al ajutorului public de 200.000 Euro/ beneficiar.

### Sprijinul public nerambursabil

Intensitatea sprijinului va fi de 100% pentru cheltuielile eligibile din proiect.

### Rata sprijinului:

Ajutorul public (FEADR + contribuție publică națională): 90%-100%

(EURO)

Nr. de proiecte prevăzute	Cost total mediu	Estimarea costului total pe măsură	Contribuția FEADR - măsură	Contribuția publică națională	Contribuția privată
4 - infrastructura locală	88.763,5	355.054 <u>323.823,03</u>	301.795,9 <u>275.249,58</u>	53.258,1 <u>48.573,45</u>	0
1 - infrastructura socială	34.005	34.005	28.904,25	5.100,75	0

### 10. Indicatori de monitorizare



Nr. crt.	Indicatorul de monitorizare	Ținta
1.	Populația netă de care beneficiază de servicii/infrastructuri îmbunătățite (PNDR)	20.000 loc.
2.	Număr de localități sprijinite (GAL)	5

c) Efectele estimate ale modificării

Modificările propuse vor conduce la punerea în circulație a fondurilor rămase neconsumate în cadrul SDL, precum și adresarea interesului ridicat pentru dezvoltarea investițiilor non-agricole în teritoriu și implicit dezvoltarea teritoriului GAL și a nivelului de viață al populației, rezultatele scontate implementarea eficientă a SDL și atingerea, chiar depășirea, obiectivelor propuse.

Totodată, nevoile legate de infrastructura locală și socială au fost sprijinite și asigurate prin sesiunile anterioare. Având în vedere procedurile aferente unei investiții la nivelul unei autorități publice și faptul că timpul necesar implementării unui astfel de proiect este mai mare decât cel necesar unei investiții non-agricole pentru realizarea obiectivelor propuse s-a decis realocarea sumei rămasă la M6/6B către M5/6A și redirecționarea fondurilor către partea privată.

d) Impactul modificării asupra indicatorilor din SDL

Modificarea propusă nu afectează natura și condițiile de implementare a proiectului și nu schimbă scopul principal al contractului de finanțare. Valoarea totală eligibilă nerambursabilă înscrisă în contractul de finanțare nu se modifică în urma operării modificărilor solicitate.

Modificările solicitate nu vor duce la neîndeplinirea condițiilor de eligibilitate și selecție pe baza cărora GAL Microregiunea Dâmbovița Sud-Vest a fost selectat.

Modificarea nu afectează ansamblul indicatorilor de monitorizare din cadrul SDL, modificările aduse conducând la realizarea acestora în proporție de 100%. Aceste modificări nu afectează criteriile de eligibilitate și selecție în baza cărora a fost selectată strategia.

**2. DENUMIREA MODIFICĂRII: Modificarea capitolului IV - Obiective, priorități și domenii de intervenție și a capitolului VI - Descrierea complementarității și/sau contribuției la obiectivele altor strategii relevante (naționale, sectoriale, regionale, județene etc.), conform pct. 3, litera g**

a) Motivele și/sau problemele de implementare care justifică modificarea

În vederea uniformizării prevederilor cuprinse în întreaga SDL este necesară corelarea informațiilor cuprinse la punctul 10 din fișele măsurilor, respectiv a indicatorilor de monitorizare, cu informațiile prezentate în capitolul IV și capitolul VI.

Modificarea cap. IV și VI reprezintă o consecință a modificării fișelor măsurilor M1/1C și 4/3A.

Menționăm, totodată, că modificarea măsurilor mai sus menționate nu influențează și nu modifică în niciun fel indicatorii de monitorizare asumați la selecția și aprobarea strategiei de dezvoltare locală a GAL Microregiunea Dâmbovița Sud-Vest, aceștia rămânând așa cum au fost prezentați în varianta inițială de SDL.

b) Modificarea propusă

**2.1 Se modifică Capitolul IV - Obiective, priorități și domenii de intervenție, după cum urmează:**

Obiectivul de dezvoltare rurală 1	Priorități de dezvoltare rurală →	Domenii de intervenție →	Măsuri →	Indicatori de rezultat
Favorizarea competitivității agriculturii (P1, P2, P3)	P1: Încurajarea transferului de cunoștințe și a inovării în agricultură, silvicultură și în zonele rurale	1C) Încurajarea învățării pe tot parcursul vieții și a formării profesionale în sectoarele agricol și forestier	M1/1C <i>„Incluziune socială prin transfer de cunoștințe și organizarea de târguri pentru promovarea produselor locale și</i>	Numărul total al participanților instruiți (PNDR) - 50.  Numărul de beneficiari finali care au participat la modulul de formare adresat minorității rome (GAL) - 25.

<p><b>Obiectivul de dezvoltare rurală 2</b></p> <p><b>Asigurarea gestionării durabile a</b></p>			<i>tradiționale</i> ”	
	<p><b>P2: Creșterea viabilității exploatațiilor și a competitivității tuturor tipurilor de agricultură în toate regiunile și promovarea tehnologiilor agricole inovatoare și a gestionării durabile a pădurilor</b></p>	<p>2A) Îmbunătățirea performanței economice a tuturor exploatațiilor agricole și facilitarea restructurării și modernizării exploatațiilor, în special în vederea creșterii participării pe piață și a orientării spre piață, precum și a diversificării activităților agricole</p>	<p>M2/2A</p> <p>„Modernizarea fermelor”</p>	<p>Numărul de exploatații agricole/beneficiari sprijiniți (PNDR) - 2.</p> <p>Număr de locuri de muncă păstrate sau nou create prin implementarea proiectului(LEADER) - 2.</p>
		<p>2B) Facilitarea intrării în sectorul agricol a unor fermieri calificați corespunzător și, în special, a reînnoirii generațiilor</p>	<p>M3/2B”Tineri fermieri”</p>	<p>Numărul de exploatații agricole/beneficiari sprijiniți (PNDR) - 12.</p> <p>Număr de proiecte inovative finanțate prin (GAL) - 2.</p>
	<p><b>P3: Promovarea gestionării durabile a</b></p>	<p>3A) Îmbunătățirea competitivității</p>	<p>M4/3A</p>	<p>Numărul de <u>participanți/beneficiari indirecti la</u></p>

resurselor naturale și combaterea schimbărilor climatice (P1, P4, P5)	lanțului alimentar, inclusiv procesarea și comercializarea produselor agricole, a bunăstării animalelor și a gestionării riscurilor în agricultură	ii producătorilor primari printr-o mai bună integrare a acestora în lanțul agroalimentar prin intermediul schemelor de calitate, al creșterii valorii adăugate a produselor agricole, al promovării pe piețele locale și în cadrul circuitelor scurte de aprovizionare, al grupurilor și organizațiilor de producători și al organizațiilor interprofesionale	„Sprijin pentru activități premergătoare aderării la o schemă de calitate”	<p><u>activitățile proiectului</u> <del>exploatații care sunt sprijinite pentru întocmirea dosarelor de aplicație</del> - 1.</p> <p><u>Numărul schemelor de calitate vizate de produse noi pentru care se întocmește/depune dosar pentru aderare la o schemă de calitate</u> - 1.</p>
	P6: Promovarea incluziunii sociale, a reducerii sărăciei și a dezvoltării economice în zonele rurale	6A) Facilitarea diversificării, a înființării și a dezvoltării de întreprinderi mici, precum și crearea de locuri de muncă	M5/6A „Non-Agricol”	Crearea de locuri de muncă (PNDR) - 12.  Număr de proiecte din domeniul non-agricol implementate (GAL) - 7.

<p><b>Obiectivul de dezvoltare rurală 3</b></p> <p><b>Obținerea unei dezvoltări teritoriale echilibrate a economiilor și comunităților rurale, inclusiv crearea și menținerea de locuri de muncă (P1, P6)</b></p> <p><b>Obiective transversale Mediu și climă, Inovare</b></p>		<p><b>6B)</b> Încurajarea dezvoltării locale în zonele rurale</p>	<p><b>M6/6B</b> <i>„Infrastructură locală și socială”</i></p>	<p>Populația netă de care beneficiază de servicii/infrastructuri îmbunătățite (PNDR) - 20.000 locuitori.</p> <p>Număr de localități sprijinite (GAL) - 5.</p>
--	--	---	---	---

Tabelul de mai sus redă schematic logica intervenției în PROGRAMARE.

Strategia de Dezvoltare Locală contribuie la obiectivele de dezvoltare rurală identificate la nivelul PNDR 2014-2020 inclusiv la obiectivele transversale: mediu și climă, inovare.

Având în vedere rezultatele analizei SWOT și ținând cont de caracterul strategic al agriculturii în Dâmbovița, strategia acordă prioritate dezvoltării sectorului agricol și agroalimentar precum și sectorului non-agricol.

În această etapă au fost implicați toți actorii cheie de la nivelul teritoriului fiind elaborate prioritățile de dezvoltare rurală pe domeniile de intervenție, precum și măsurile în

conformitate cu Programul Național de Dezvoltare Rurală (PNDR) 2014-2020 și cu Regulamentul (UE) nr. 1303/2013; Regulamentul (UE) nr. 1407/2013; Regulamentul (UE) nr. 1305/2013.

**2.2 Se modifica capitolul VI - Descrierea complementarității și/sau contribuției la obiectivele altor strategii relevante (naționale, sectoriale, regionale, județene etc.), după cum urmează:**

**CAPITOLUL VI: DESCRIEREA COMPLEMENTARITĂȚII ȘI/SAU CONTRIBUȚIEI LA OBIECTIVELE ALTOR STRATEGII RELEVANTE (NAȚIONALE, SECTORIALE, REGIONALE, JUDEȚENE ETC.)**

De asemenea, complementaritatea cu alte fonduri este importantă, astfel consilierea și asistența specializată pot sprijini populația rurală să creeze și să dezvolte noi activități non-agricole aducătoare de venit. Necesitatea de a aborda această provocare socială este o prioritate, în special pentru a asigura transferul persoanelor ocupate în agricultura de subzistență, în activități nonagricole dacă sunt asistați de o formare profesională specializată în vederea atingerii unor standarde de viață mai înalte. Diversificarea exploatațiilor agricole și a altor întreprinderi existente prin orientarea lor către sectorul non-agricol nu constituie doar un răspuns logic la cerințele pieței, aflată în plină schimbare, ci va ajuta și la absorbția surplusului forței de muncă eliberate din sectorul agricol. Crearea și menținerea de locuri de muncă sustenabile, înființarea și consolidarea afacerilor, dezvoltarea de produse, servicii și activități care generează locuri de muncă și un venit suplimentar sunt esențiale pentru îmbunătățirea standardelor de viață din zonele rurale. Atragerea tinerilor calificați ca actori în zonele rurale este o metodă sustenabilă de regenerare și consolidare a comunităților rurale. Abordarea acestei nevoi are legătură cu progresul social și economic în general, inclusiv cu îmbunătățirea accesului la bunuri și servicii publice și private, la produsele alimentare și tehnice, la domeniile profesionale și educaționale. O infrastructură rurală bine dezvoltată și funcțională reprezintă baza pentru dezvoltarea economică în zonele rurale.

Astfel, Strategia de dezvoltare locală este complementară cu diferite programe aferente altor fonduri, după cum urmează:

Măsura M.1., „Incluziune socială prin transfer de cunoștințe și organizarea de târguri pentru promovarea produselor locale și tradiționale ” complementară cu POC/AP 1 Cercetare, dezvoltare tehnologică și inovare (CDI) în sprijinul competitivității economice și dezvoltării afacerilor; POR/AP1 - Promovarea transferului tehnologic; POCU/AP 6 Educație și competențe; PI 10.3 Consolidarea accesului egal la învățarea pe tot parcursul vieții pentru toate grupele de vârstă în cadre formale, neformale și informale, actualizarea cunoștințelor, a competențelor și a aptitudinilor forței de muncă și promovarea unor cursuri de învățare flexibile, inclusiv prin orientarea profesională și validarea competențelor dobândite.

Măsura M.2”Modernizarea fermelor” complementaritate cu POIM/AP 6: Promovarea energiei curate și eficienței energetice în vederea susținerii unei economii cu emisii scăzute de carbon; POR/AP 3 Sprijinirea tranziției către o economie cu emisii scăzute de carbon.

Măsura M.3 “Tineri fermieri” complementaritate cu POCU/AP 6 Educație și competențe; PI 10.3 Consolidarea accesului egal la învățarea pe tot parcursul vieții pentru toate grupele de vârstă în cadre formale, neformale și informale, actualizarea cunoștințelor, a competențelor și a aptitudinilor forței de muncă și promovarea unor parcursuri de învățare flexibile, inclusiv prin orientarea profesională și validarea competențelor dobândite.

Măsura M.4 ” Scheme de calitate” complementaritate cu POC - Direcțiile principale de investiții în CDI, prin POC vizează stimularea inovării la nivelul operatorilor economici prin creșterea cheltuielilor pentru CDI în sectorul privat, sprijinirea infrastructurilor de CDI și dezvoltarea centrelor de excelență, în conexiune cu centre de CDI în cadrul unor clustere existente sau în curs de formare, stimularea transferului tehnologic și crearea de rețele și clustere pentru dezvoltarea de noi produse și servicii - AP 1 Cercetare, dezvoltare tehnologică și inovare (CDI) în sprijinul competitivității economice și dezvoltării afacerilor; POR/AP 1 Promovarea transferului tehnologic

Măsura M.5” Non-agricol” complementaritate cu POR/AP 2 Îmbunătățirea competitivității întreprinderilor mici și mijloci/AP 7 Diversificarea economiilor locale prin dezvoltarea durabilă a turismului; POCU/AP 3 Locuri de muncă pentru toți; PI 8.3. Activități independente, antreprenariat și înființare de întreprinderi, inclusiv a unor microîntreprinderi și a unor întreprinderi mici și mijlocii inovatoare

Măsura M.6 “Infrastructura locală și socială” complementaritate cu POR/AP 4: Sprijinirea dezvoltării urbane durabile/AP 10 Îmbunătățirea infrastructurii educaționale/AP 8 Dezvoltarea infrastructurii sanitare și sociale; POCU (Măsurile sunt complementare celor finanțate prin PNDR în sensul că prin POCU nu se va finanța infrastructura.)/AP 6 Educație și competențe; PI 10.1 Reducerea și prevenirea abandonului școlar timpuriu și promovarea accesului egal la învățământul preșcolar, primar și secundar de calitate, inclusiv la parcursuri de învățare formale, non-formale și informale pentru reintegrarea în educație și formare.

### c) Efectele estimate ale modificării

Modificările mai sus prezentate au în vedere uniformizarea prevederilor cuprinse în întreaga SDL și corelarea informațiilor cuprinse la punctul 10 din fișele măsurilor, respectiv a indicatorilor de monitorizare cu informațiile prezentate în capitolul IV și VI.

Modificarea solicitată va asigura implementarea activităților de evaluare și monitorizare proiecte în cel mai scurt timp posibil și astfel absorbția mai rapidă a fondurilor alocate SDL. **Modificarea de față nu influențează și nu modifică în niciun fel indicatorii de monitorizare asumați la selecția și aprobarea strategiei de dezvoltare locală a GAL Microregiunea**



Dâmbovița Sud-Vest, valoarea totală a acestora rămânând așa cum a fost prezentată în varianta inițială de SDL.

d) Impactul modificării asupra indicatorilor din SDL

După operarea modificărilor se va respecta în continuare eligibilitatea cheltuielilor conform contractului de finanțare.

Modificarea propusă nu afectează natura și condițiile de implementare a proiectului și nu schimbă scopul principal al contractului de finanțare.

Valoarea totală eligibilă nerambursabilă înscrisă în contractul de finanțare nu se modifică în urma operării modificărilor solicitate.

Modificările solicitate nu vor duce la neîndeplinirea condițiilor de eligibilitate și selecție pe baza cărora GAL Microregiunea Dâmbovița Sud-Vest a fost selectat.

Modificarea propusă nu are niciun impact asupra indicatorilor de monitorizare, aceștia rămânând așa cum au fost prezentați în varianta inițială de SDL.

### 3. DENUMIREA MODIFICĂRII Modificarea Anexei 4 - Planul de finanțare

a) Motivele și/sau problemele de implementare care justifică modificarea

#### **3.1 Realocări financiare între măsuri din priorități diferite până la o limită de 5% din suma totală alocată pentru finanțarea măsurilor din SDL (sm 19.2), conform pct. 1, litera C**

Cererea de proiecte pentru finanțare prin măsura 5/6A - Non-agricol a fost și este în continuare foarte mare pentru teritoriul acoperit de GAL Microregiunea Dâmbovița Sud-Vest, astfel încât 4 din cele 5 sesiuni de depunere proiecte deschise în cadrul SDL au fost închise înainte de termen ca urmare a depășirii alocării sesiunii. Începând cu 9 august 2021 vom avea deschisă cea de-a șasea sesiune de depunere proiecte, care de asemenea se anunță foarte încărcată astfel încât alocarea sumelor către această măsură vine în urma cererii și dorinței foarte mari a populației de a investi în proiecte non-agricole.

În același timp, obiectivele propuse prin măsura 6/6B au fost îndeplinite prin sesiunile de depunere anterioare și proiectele contractate și implementate până la acest moment, astfel încât indicatorii propusi prin această măsură au fost atinși.

De la începutul implementării SDL, au fost lansate 5 sesiuni de depunere proiecte pentru M5/6A în cadrul cărora au fost depuse 32 proiecte cu o alocare financiară de 1.928.463 euro, alocarea măsurii fiind în suma de 847.301 euro. Astfel, solicitările de finanțare în cadrul acestei măsuri au depășit de 2 ori alocarea măsurii.

În continuare, cererea de proiecte finanțate prin măsura 5/6A este foarte ridicată, implementarea și alocarea fondurilor către acest tip de investiții fiind benefică și dezvoltării teritoriului GAL.

Pana la acest moment, au fost contractate si finantate 9 proiecte in cadrul masurii 5/6A, fiind atinsi indicatorii de monitorizare propusi prin fisa masurii, respectiv 7 proiecte sprijinite si 12 locuri de munca create prin proiecte.

Ca urmare, se transfera suma de 31.230,97 euro de la masura M6/6B catre masura M5/6A.

### 3.2 Actualizarea Planului de Finanțare în conformitate cu sumele obținute în urma bonusării.

Modificarea solicitată constă în actualizarea planului de finanțare în conformitate cu sumele obținute în urma bonusării, respectiv suma de 145.947 euro.

Astfel, suma obținută în urma bonusării în valoare de 145.947 euro se distribuie astfel:

**a. 118.456,40 euro** către Măsura M5/6A- Non-agricol.

**b. 27.490,60 euro** către Sm 19.4-Cheltuieli de funcționare si animare. Valoarea procentuală a sumei distribuite către sM 19.4 nu depășește procentul aprobat pentru această măsură conform Anexei 4 - Planul de finanțare, respectiv procentul de 18,88.

În ceea ce privește fondurile alocate către sM 19.4, respectiv cheltuielile de functionare și animare ale GAL menționăm că la momentul de față mare parte din cheltuieli sunt asigurate din fonduri proprii GAL, fiind însă necesară asigurarea sumelor pentru salariile personalului, fondurile alocate contractului subsecvent nr. 2 nefiind acoperitoare pentru perioada de implementare a respectivului contract.

**Menționăm, totodată, că modificarea măsurilor mai sus menționate nu influențează și nu modifică în niciun fel indicatorii de monitorizare asumați la selecția și aprobarea strategiei de dezvoltare locală a GAL Microregiunea Dâmbovița Sud-Vest, aceștia rămânând așa cum au fost prezentați în varianta inițială de SDL.**

#### b) Modificarea propusă

Se modifică Anexa 4 - Planul de finanțare, respectiv realocarea sumei de 31.230,97 Euro de la măsura Măsura M6/6B- Infrastructură locală și socială la măsura Măsura M5/6A- Non-agricol.

Planul de finanțare G.A.L. Microregiunea Dâmbovița Sud-Vest			
VALOARE SDL	Suprafață ă TERITORI U GAL	Populație TERITORIU GAL	VALOARE TOTALĂ (EURO)
	632	74,884	2,933,545.30 <del>2,787,598.30</del>

PRIORITATE	MĂSURA	INTENSITATEA SPRIJINULUI	CONTRIBUȚIA PUBLICĂ NERAMBURSABILĂ/ MĂSURĂ <sup>2</sup> (FEADR + BUGET NAȚIONAL) EURO	CONTRIBUȚIA PUBLICĂ NERAMBURSABILĂ/PRIORITATE (FEADR + BUGET NAȚIONAL) EURO	VALOARE PROCENTUALĂ <sup>3</sup> (%)
1	M1	100%	19,835.40	19,835.40	<del>0.74%</del> 0.68%
2	M2	90%	103,922.00	983,922.16	<del>35.30%</del> 33.54%
	M3	100%	880,000.16		
3	M4	100%	21,118.00	21.118,00	<del>0.76%</del> 0.72%
4					0.00%
5					0.00%
6	M5	90%	<del>847,301.00</del> 996,988.37	1,236,360.00 1,354,816.40	<del>44.35%</del> 46.18%
	M6	100%	<del>389,059.00</del> 357,828.03		
Cheltuieli de funcționare și animare <sup>4</sup>				526,362.75 553,853.35	18.88%
<b>TOTAL GENERAL</b>				<del>2,787,598.30</del> 2,933,545.30	

c) Efectele estimate ale modificării

Prin modificarea propusă, obiectivele SDL privind susținerea activităților non-agricole și dezvoltarea teritoriului GAL și în special a diversificării, înființării și dezvoltării de întreprinderi mici, precum și crearea de locuri de muncă vor fi mult mai puternic sprijinite și cu un impact mai rapid și consistent asupra teritoriului acoperit.

**Modificarea solicitată va asigura implementarea SDL și a obiectivelor acesteia în cel mai scurt timp posibil și astfel absorbția mai rapidă a fondurilor alocate SDL.**

d) Impactul modificării asupra indicatorilor din SDL

Modificarea propusă nu afectează natura și condițiile de implementare a proiectului și nu schimbă scopul principal al contractului de finanțare. Valoarea totală eligibilă nerambursabilă înscrisă în contractul de finanțare nu se modifică în urma operării modificărilor solicitate.

Modificările solicitate nu vor duce la neîndeplinirea condițiilor de eligibilitate și selecție pe baza cărora GAL Microregiunea Dâmbovița Sud-Vest a fost selectat.

Modificarea propusă nu are niciun impact asupra indicatorilor de monitorizare, aceștia rămânând așa cum au fost prezentați în varianta inițială de SDL.

**Asociația G.A.L. Microregiunea Dâmbovița Sud-Vest**

**Președinte**

**Gabriel – Leonardo PREDESCU**

**Raluca-**

**Ioana Leahu**

Digitally signed by  
Raluca-Ioana Leahu  
Date: 2021.09.20  
11:06:05 +03'00'



***G.A.L. MICROREGIUNEA DÂMBOVIȚA SUD-VEST***

---



**Strategia de dezvoltare locală a  
Microregiunii Dâmbovița Sud-Vest**

**Versiunea a-7-a, August 2021**



## CUPRINS

CAPITOLUL I: PREZENTAREA TERITORIULUI ȘI A POPULAȚIEI ACOPERITE – ANALIZA DIAGNOSTIC .....	7
1. Prezentarea principalelor caracteristici geografice.....	7
1.1 Amplasarea teritoriului.....	7
1.2 Clima predominantă (temperatură, umiditate etc.) .....	8
1.4 Patrimoniu de mediu.....	10
2. Infrastructura de bază, socială și educațională .....	11
3. Patrimoniu arhitectural și cultural .....	11
4. Caracteristicile economice .....	11
CAPITOLUL II: COMPONENTA PARTENERIATULUI .....	13
CAPITOLUL III: ANALIZA SWOT .....	15
CAPITOLUL IV: OBIECTIVE, PRIORITĂȚI ȘI DOMENII DE INTERVENȚIE ....	20
CAPITOLUL V: PREZENTAREA MĂSURILOR .....	24
FIȘA MĂSURII M1/1C - „INCLUZIUNE SOCIALĂ PRIN TRANSFER DE CUNOȘTINȚE ” .....	24
FIȘA MĂSURII M2/2A „MODERNIZAREA FERMELOR” .....	29
FIȘA MĂSURII M3/2B „TINERI FERMIERI” .....	35
FIȘA MĂSURII M4/3A „SPRIJIN PENTRU ACTIVITĂȚI PREMERGĂTOARE ADERĂRII LA O SCHEMĂ DE CALITATE” .....	40
FIȘA MĂSURII M5/6A „NON-AGRICOL” .....	47
FIȘA MĂSURII M6/6B „ INFRASTRUCTURĂ LOCALĂ ȘI SOCIALĂ” .....	54
CAPITOLUL VI: DESCRIEREA COMPLEMENTARITĂȚII ȘI/SAU CONTRIBUȚIEI LA OBIECTIVELE ALTOR STRATEGII RELEVANTE (NAȚIONALE, SECTORIALE, REGIONALE, JUDEȚENE ETC.) .....	61
CAPITOLUL VII: DESCRIEREA PLANULUI DE ACȚIUNE .....	63
CAPITOLUL VIII: DESCRIEREA PROCESULUI DE IMPLICARE A COMUNITĂȚILOR LOCALE ÎN ELABORAREA STRATEGIEI.....	67
CAPITOLUL IX: ORGANIZAREA VIITORULUI GAL - DESCRIEREA MECANISMELOR DE GESTIONARE, MONITORIZARE, EVALUARE ȘI CONTROL A STRATEGIEI.....	69



---

<b>CAPITOLUL X: PLANUL DE FINANȚARE AL STRATEGIEI.....</b>	<b>75</b>
<b>CAPITOLUL XI: PROCEDURA DE EVALUARE ȘI SELECȚIE A PROIECTELOR DEPUSE ÎN CADRUL SDL.....</b>	<b>76</b>
<b>CAPITOLUL XII: DESCRIEREA MECANISMELOR DE EVITARE A POSIBILELOR CONFLICTE DE INTERESE CONFORM LEGISLAȚIEI NAȚIONALE.....</b>	<b>78</b>





## INTRODUCERE

Principalele caracteristici ale zonei se pot rezuma în următoarele puncte:

Populația prezintă un grad mărit de stabilitate. Pe total zonă populația a scăzut în perioada 2002 - 2011 cu 2.211 persoane, fapt ce demonstrează tendința de scădere a populației.

Analiza populației pe grupe de vârstă arată tendința de întinerire a populației prin creșterea grupei de vârstă sub 20 de ani (22,04% pe total), dar apare și tendința de îmbătrânire a populației prin creșterea grupei de vârstă de peste 60 de ani (23,37% pe total zonă).

Rata șomajului reprezintă 2,49%. Per total populație activă rata șomajului se estimează a fi în jur de 10% la nivelul întregii zone.

În agricultură numărul de salariați este redus. La nivelul întregii zone se pot observa creșteri ușoare ale sectorului industrial și de comerț, în timp ce sectorul de servicii a înregistrat o scădere destul de importantă între 2002 și 2011.

Potențial agricol deosebit (sol fertil, suprafața întinsă de teren agricol). Analiza terenului agricol după modul de folosință arată că pe fiecare comună predomină terenul arabil (62%) folosit pentru cultura de cereale și creșterea animalelor, urmat de pășuni și fânețe (10%), viță de vie și livezi (cca 2% din suprafața agricolă) iar cca 26% din suprafața agricolă sunt terenuri neproductive sau terenuri agricole în repaus.

Predomină întreprinderile mici (micro-întreprinderi) cu până la 9 salariați, majoritatea fiind unități de comerț cu amănuntul cu produse alimentare și mărfuri nealimentare (îmbrăcăminte, încălțăminte, materiale de construcții, cosmetice, detergenți, etc.).

Politicile de dezvoltare locală din ultimii ani au avut ca scop asigurarea unui minim necesar în ceea ce privește infrastructura și dotarea cu utilități.

Existența unei infrastructuri de oferire a serviciilor de sănătate publică și asistență socială. Pornind de la aceste caracteristici, găsim elemente referitoare la activitățile agricole, la mediul natural și cultural care ne determină strategia de dezvoltare a acestei zone rurale.

În Microregiunea Dâmbovița Sud-Vest există totuși, o combinație de elemente ale cadrului construit și ale mediului înconjurător - care păstrează vie memoria unei legături specifice dintre locuitori și cadrul de viață pe care și l-au conturat de-a lungul timpului, între fluviu și munte, între deal și câmpie, între râuri și păduri, între târguri devenite apoi orașe.

Există potențial de dezvoltare a agroturismului și turism ecologic în zonă, beneficiind de caracteristicile sitului, dar va fi necesar un suport acordat pentru promovare.

În general, activitățile agricole se desfășoară fragmentat, pe terenuri mici, familiale, în regim privat, cu un randament destul de scăzut din lipsa accesului la noile cunoștințe și tehnologii de producție (lipsa informării, lipsa fondurilor).

Bazată pe aceste elemente, strategia Microregiunii Dâmbovița Sud-Vest urmărește realizarea unui mediu rural durabil în zonă, în care să conviețuiască singularitatea și identitatea



teritoriului nostru cu dezvoltarea către un mediu rural puternic și competitiv, care să multiplice beneficiile aduse de eforturile investiționale, în special în sectoarele de producție susținute de Uniunea Europeană. Astfel, în conformitate cu strategia națională de dezvoltare rurală cuprinsă în Planul Național Strategic și cu Cadrul Național Strategic de Referință, strategia Microregiunii Dâmbovița Sud-Vest își propune ca obiectiv menținerea populației în această zonă rurală și îmbunătățirea calității vieții locuitorilor săi, pariind pe o creștere a competitivității produselor alimentare și turismului ambiental în microregiune, sectoare care o definesc din punct de vedere economic și social.

Strategia noastră se angajează în exploatarea avantajelor pe care la are abordarea de jos în sus și participativă, cu implicarea societății rurale, de la identificarea nevoilor și oportunităților până la proiectarea și punerea în aplicare a propunerilor lor. Acest tip de abordare devine o provocare la adresa modului de operare tradițional, înlocuind modelul birocratic cu unul mai flexibil și mai adaptabil la nevoile micro-regiunii.

Transformarea zonei într-un loc de trai mai bun aduce după sine căutarea de noi activități care vizează diversificarea economică, inițiative care încurajează mentalitatea antreprenorială și integrarea tuturor actorilor, în special a grupurilor de obiecte slab reprezentate în procesele decizionale, fără de care supraviețuirea comunelor noastre ar fi amenințată.

Având în vedere rezultatele analizei SWOT și ținând cont de caracterul strategic al agriculturii în Dâmbovița, strategia acordă prioritate dezvoltării sectorului agricol și agroalimentar moderne și competitive, durabile din punct de vedere social, economic și ecologic.

Strategia Microregiunii Dâmbovița Sud-Vest poate fi clasificată în următoarele categorii, care toate se încadrează în domeniile majore de proiecție de generare de locuri de muncă:

**Protecția și întreținerea zonelor naturale:** în dezvoltarea proiectului este definită regenerarea ambientală a zonelor degradate, precum și orientarea ulterioară către activități ecoturistice.

**Valorizarea producției agricole:** crearea și difuzarea mărcii DÂMBOVIȚA SUD-VEST va permite constituirea unei rețele de afaceri pentru comercializarea produselor locale, oferind o diferențiere asociată cu valorile de mediu ale zonei.

**Crearea de locuri de muncă și promovarea IMM-urilor:** prin strategie se va oferi antreprenorilor un itinerariu ghidat pentru punerea în aplicare a ideilor de afaceri referitoare la generarea de bogăție în regiunea Dâmbovița Sud-Vest.

**Transport public local:** proiectul presupune adaptarea unor circuite la deplasarea cu bicicleta și restaurarea de drumuri rurale, aspecte legate direct de turism rural și ecologic.

**Valorificarea patrimoniului cultural:** proiectul propune implementarea unui model de conservare și prezentare a elementelor de patrimoniu.



**Intenții de cooperare:**

(1) Cooperare inter-teritorială cu GAL Delealurile Sultanului-proiect cooperare rurală interteritorială

(2) Cooperare transnațională :

GAL Asociacion de Desarrollo sostenible Poniente Granadino-proiect îmbunătățirea productivității și comercializarea produselor locale

Asociația EuropaNova din Bruxelles -Târg de promovare a produselor tradiționale românești.



## **CAPITOLUL I: PREZENTAREA TERITORIULUI ȘI A POPULAȚIEI ACOPERITE – ANALIZA DIAGNOSTIC**

### **1. Prezentarea principalelor caracteristici geografice**

#### **1.1 Amplasarea teritoriului**

Teritoriul G.A.L., prezentat sub denumirea „MICROREGIUNEA DÂMBOVIȚA SUD-VEST”, este alcătuit din orașul Găești și 15 comune, 14 dintre ele aflate în partea sud-vestică a județului Dâmbovița și 1 în partea nordică a județului Teleorman, după cum urmează:

#### **Județul Dâmbovița**

- Oraș Găești
- Comuna Crângurile, formată din 8 sate: Bădulești, Crângurile de Jos, Crângurile de Sus, Pătroaia-Deal, Pătroaia-Vale, Potlogeni Vale, Rătești și Voia.
- Comuna Dragodana, formată din 7 sate: Dragodana, Boboci, Burduca, Cuparu, Pădureni, Picior de Munte și Străoști.
- Comuna Gura Foi, formată din 4 sate: Bumbuia, Catanele, Făgetu și Gura Foi
- Comuna Gura Șuții, formată din 2 sate: Gura Șuții și Speriețeni.
- Comuna Lucieni, formată din 2 sate: Lucieni și Teiș.
- Comuna Mătăsaru, formată din 6 sate: Mătăsaru, Crețulești, Oaia Turcului, Poroinica, Puțu cu Salcie și Sălcioara.
- Comuna Mogoșani, formată din 5 sate: Mogoșani, Zăvoiu, Chirca, Cojocaru și Merii
- Comuna Nucet, formată din 3 sate: Nucet, Cazaci și Ilfoveni.
- Comuna Perșinari, formată din 1 sat: Perșinari.
- Comuna Petrești, formată din 7 sate: Petrești, Coada Izvorului, Puntea de Greci, Greci, Ionești, Potlogeni-Deal, Gherghești.
- Comuna Produlești, formată din 3 sate : Produlești, Broșteni și Costești din Deal.
- Comuna Răciu, foemată din 3 sate: Răciu, Siliștea și Șuța Seacă.
- Comuna Uliești, formată din 8 sate: Uliești, Croitori, Ragu, Hanu Lui Pală, Mânăstioara, Jugureni, Stravopolia, Olteni.
- Comuna Văcărești, formată din 3 sate: Văcărești, Bungetu, Brăteștii de Jos.
- Județul Teleorman
- Comuna Sârbeni, formată din 3 sate: Sârbeni, Sârbeni de Jos, Udeni.

Localitățile se înșiruie într-o salbă care atinge două orașe semnificative pentru partea de vest a regiunii Sud-Muntenia: Titu și Târgoviște. Prin dispunerea lor, teritoriul beneficiază de acces direct la linii de comunicații rutiere și feroviare semnificative pe direcția est-vest: una de importanță națională, Ploiești-Pitești, și una de importanță europeană, București-Pitești și la o linie de comunicare pe direcția nord-sud, de importanță regională, care leagă Dunărea și Munții Bucegi (prin Târgoviște).

#### **Relief**

Teritoriul fiind situat în Câmpia Înaltă a Județului Dâmbovița, zona de S-V, pe un relief vălurit, tipologia așezărilor a fost puternic influențată de rețeaua hidrografică, de relief,



precum și de căile de comunicație majore care au asigurat relațiile din teritoriu în special pentru exploatarea petrolului.

Relieful dominant este de câmpie, urcând progresiv în terase spre nord, până la linia de demarcație dintre câmpii și dealuri, pe traseul Ploiești - Târgoviște - Pitești. Acest lucru face ca jumătatea de nord a teritoriului (în special, Lucieni, Nucet, Văcărești) să beneficieze de un relief variat, de câmpie înaltă, mici dealuri, terase. Întreg teritoriul este străbătut, de la nord-vest la sud-est, de o rețea hidrografică extrem de bogată, dominată de râurile Neajlov, Argeș, Sabar, Dâmbovița, Ialomița.

## **1.2 Clima predominantă (temperatură, umiditate etc.)**

Teritoriul aparține climei temperat-continentale, cu variații mari de temperatură între vară și iarnă, în general cu o temperatură medie anuală de circa 10 grade Celsius (de la -20 la +35 grade Celsius) și cu precipitații atmosferice cuprinse între 500 și 600 mm. În general, frecvența perioadelor secetoase este mai mare comparativ cu cele ploioase, mai ales la sfârșitul verii și începutul toamnei.

Vânturile dominante sunt cele din sectorul nord-estic, cu frecvențe între 25-29% toamna, 22-34% iarna, 26-36% primăvara și 22-25% vara, urmate de cele din direcția opusă, din sectorul sud-estic. Zona este străbătută de Crivăț, dinspre NE, uneori de la N, geros și uscat, și de Austru, cu influențe mediteraneene, cald și uscat vara, ploios iarna.

### **Principalele tipuri de sol predominante**

Cele mai semnificative resurse din sol sunt zăcăminte de petrol și gaze de sondă, zăcăminte de hidrocarburi. Văile râurilor permit exploatarea pietrei de râu, nisipului, balastului.

- Solurile negre, argiloase de fâneață umedă și chiar cele argiluviale podzolice care se pretează la cultivarea prunului și a viței de vie pe dealuri.
- Solurile silvestre podzolice brune și brune-gălbui, iar în lungul văilor, soluri brun-roșcate;
- Cernoziomul cu un grad ridicat de fertilitate, favorabil culturilor agricole.
- Luvisolurile (prelivosolul, prelivosolul roșcat, luvosolul, planosolul) ca soluri zonale, și hidrisolurile (gleisolul) caracteristice luncilor Dâmboviței și Ilfovului.

Vegetația din teritoriu se împarte în două subzone: stepa și silvostepa. Zona de stepă este reprezentată prin pajiști, care ocupă suprafețe destul de restrânse, îndeosebi de-a lungul drumurilor rutiere, dar și pe islazuri comunale.

O componentă importantă a peisajului natural o reprezintă pădurile de foioase caracteristice zonei, din care fac parte: carpen, fag, ulm, jugastru, cer, stejar, corn, gârniță, frasin, arțar tătareșc, etc. Arbori seculari în Văcărești: plopi, tei, frasini, salcâmi boierești, în comuna și la Palatul Văcăreștilor, pe DJ 721; Nucet: arbori seculari în Pădurea Mănăstirii Nucet.



În apropierea pârâurilor se pot întâlni „Zăvoaiele” formate din lemn de esență moale: aninul, salcia, ulmul, iar coastele abrupte sunt plantate în special cu salcâmi. Stratul ierbos este compus din paius, usturoița, obsiga, pir, pelinița, coada șoricelului, etc.

În albia majoră și în lunca râului Argeș, vegetația arborescentă este alcătuită din specii de esență slabă: sălcii, răchite.

Terenurile agricole sunt cultivate cu grâu, porumb, orz, ovăz, floarea soarelui, cartofi. Fiecare gospodărie are în proprietatea de lângă curte, grădini unde cultivă legume: roșii, castraveți, fasole, ceapă, usturoi, dar și porțiuni de terenuri pe care le cultivă cu lucernă, porumb, trifoi. ([Harta geografică - Anexa 5](#)).

Teritoriul se află între trei mari orașe din regiunea Sud-Muntenia: București, Ploiești și Pitești, întinzându-se între traseele de legătură dintre acestea. Cea mai importantă arteră rutieră este autostrada A1 București-Pitești, dublată de drumul național și de calea ferată București -Pitești. ([Harta administrativă - Anexa 5](#)).

La nivel local, cele 16 localități se înlănțuie într-o salbă, atingând orașele Târgoviște și Titu. Rețeaua de drumuri județene asigură legături bune între comunele din teritoriu și orașele învecinate, în special cu Găești și Târgoviște, orașele cele mai relevante administrativ, social și economic.

Deși au fost efectuate o serie de lucrări de îmbunătățire, starea unor drumuri comunale este în continuare proastă.

**1.3 Prezentarea principalelor caracteristici demografice** se vor referi la următoarele aspecte:

- informații privind comunitățile prezente (denumire, pondere etc.);
- tendințele demografice (îmbătrânire-întinerire, exod rural, etc.).

Pe total zonă populația a scăzut în perioada 2002 - 2011 cu 2211 persoane, fapt ce demonstrează tendința de scădere a populației. Acest lucru este justificat de evoluția negativă (soldul negativ al sporului natural, mortalitatea populației fiind mai mare decât natalitatea), sporul migrator fiind pozitiv (numărul celor sosiți în localități este mai mare decât numărul celor plecați).

Analiza populației pe grupe de vârstă arată tendința de întinerire a populației prin creșterea grupei de vârstă sub 20 de ani (22,04% pe total), dar apare și tendința de îmbătrânire a populației prin creșterea grupei de vârstă de peste 60 de ani (23,37% pe total zonă), fenomenul fiind mai pregnant în comunele, Mătăсарu, Mogoșani, Uliești.

Pe total zonă populația pe sexe și grupe de vârstă are următoarea structură - la 20.10.2011 = 74.884 locuitori, din care:

- populația sub 20 de ani = 22,04% = 16.509 locuitori
- populația aptă de muncă (grupa de vârstă 20-60 ani) = 54,58% = 40.871 locuitori
- populația peste 60 de ani = 23,37% = 17.504 locuitori.



Populația prezintă un grad mărit de stabilitate, scăderea de populație fiind generată de cauze naturale, mortalitatea ridicată (în rândul populației vârstnice) fiind superioară natalității în majoritatea comunelor.

Rata șomajului reprezintă 6,49% (raportat la populația aptă de muncă din 20.10.2011), fapt ce arată că numărul șomerilor înregistrați la Agențiile Județene de Ocupare a Forței de Muncă este redus. Numărul șomerilor ar putea fi mai mare din cauza șomerilor care au ieșit din plată (nu mai primesc indemnizația de șomaj) și se află în șomaj de lungă durată, fiind de câțiva ani în căutarea unui loc de muncă (în jur de 5% din populația activă). Șomajul afectează și tineretul (grupa de vârstă 15-24 de ani) din aceste localități, majoritatea fiind absolvenți ai învățământului gimnazial, școli profesionale sau licee și care nu s-au înregistrat la Agenția Județeană de Ocupare a Forței de Muncă.

#### 1.4 Patrimoniul de mediu

Denumirea zonei	Suprafața în ha	Caracteristici principale	Ordin de atribuire
Lunca Mijlocie a Argeșului	3635	Arie naturală protejată de interes comunitar	Sit de importanță comunitară (SCI) prin Ordinul 1964/2007 (M.O. nr. 98/07.02.2008); Natura 2000

Sursă: Agenția Protecția Mediului Dâmbovița  
Lunca Mijlocie a Argeșului



A fost declarată Sit de Importanță Comunitară (SCI) prin Ordinul 1964/2007 (M.O. nr. 98/07.02.2008). Situată pe pe teritoriul a două județe - Giurgiu și Dâmbovița și pe cursul râului Argeș, aceasta ocupă 2455,76 ha în județul Dâmbovița. În teritoriul Microregiunii Dâmbovița Sud-Vest parcurge orașul Găești și patru comune: Mătășaru, Mogoșani, Petrești și Uliești (890 ha).

Cu o suprafață de 3635 ha, Lunca Mijlocie a Argeșului a fost inclusă în rețeaua Natura 2000 datorită prezenței unor specii de amfibieni, reptile și pești aflate în Anexa II a Directivei Habitare (1188 - Bombina bombina (Buhai de baltă cu burta roșie); 1130 - Aspius aspius (Avat); 1138 - Barbus meridionalis (Moioagă); 2511 - Gobio kessleri (Petroc); 1146 - Sabanejewia aurata (Dunăriță), precum și datorită prezenței a două tipuri de habitate de interes european (91E0 - păduri aluviale cu Alnus glutinosa și Fraxinus excelsior - Alno Padion, Alnion incanae, Salicion albae și 92A0 - Zăvoaie cu Salix alba și Populus alba). Habitatul acestora este amenințat de lucrările hidrotehnice și de captarea apei din râuri. Ponderea suprafețelor cuprinse în situl Natura 2000 din suprafețele totale administrative pentru orașul Găești și cele patru comune din teritoriul de acțiune sunt: Găești < 1%, Mătășaru 5% = 255 ha, Mogoșani 11% = 341 ha, Petrești 10%, Uliești 6% = 294 ha.





Există potențial de dezvoltare a agroturismului în zonă, beneficiind de caracteristicile sitului, dar va fi necesar un suport acordat pentru promovare.

## **2. Infrastructura de bază, socială și educațională**

Referitor la infrastructura de bază, socială și educațională, majoritatea localităților au acces imediat la medic de familie, școală gimnazială, grădinițe, iar pentru restul sunt nevoiți să apeleze la serviciile existente la nivelul orașului Găești, Târgoviște sau Titu. Accesul la învățământul primar este asigurat local, la nivelul fiecărei comune, iar cel secundar la nivelul a 10 comune. Învățământul liceal este concentrat în cele trei orașe învecinate (Găești, Titu, Târgoviște), iar cel universitar este prezent în Târgoviște prin Universitatea Valahia. Serviciile sportive sunt prezente, dar calitatea terenurilor este destul de slabă, sălile de sport acolo unde ele există sunt în general noi, realizate în ultimii ani.

Infrastructura de bază la nivelul teritoriului au fost realizate investiții în modernizarea de drumuri locale, atât prin accesarea fondurilor naționale și europene, cât și prin cadrul PNDR 2007-2013, Axa LEADER - G.A.L. Microregiunea Dâmbovița Sud-Vest, cum ar fi: Modernizare drum comunal în sat Mănăstioara - magazin pădure în Comuna Uliești; Modernizare drum de interes local Ulița Mangica în Comuna Mogoșani; Modernizare strada Bisericii, sat Puntea de Greci, Comuna Petrești, Modernizare drum acces Moara Oancea Nicolae, în satul Cazaci, Comuna Nucet; Modernizare străzi în Comuna Lucieni.

Cu toate acestea, nevoile teritoriului sunt sporite, fiind în continuare necesară dezvoltarea și investirea în această zonă.

## **3. Patrimoniul arhitectural și cultural**

Pe teritoriul GAL, aferente celor 16 localități, se găsesc câteva locații ce atestă prezența culturilor Monteoru, Glina, Tei. De asemenea, se remarcă o serie de monumente istorice, biserici și mănăstiri, case memoriale, castre romane, cetăți dacice, care constituie patrimoniul cultural de mare valoare și importanță națională.

Elementele de patrimoniu construit cele mai semnificative și cu cel mai mare potențial de promovare în exteriorul teritoriului sunt ansamblul Văcăreștilor, conacul Lahovary-Gussi, mănăstirea Nucet și cele 14 situri arheologice în care se păstrează urme ale succedării civilizațiilor din neolitic până în evul mediu. Deși numeroase, monumentele din teritoriul G.A.L. Microregiunea Dâmbovița Sud-Vest nu alcătuiesc un patrimoniu care să poată concura cu zona Târgoviște sau Potlogi-Răcari, zone cu semnificații extrem de puternice pentru istoria românilor.

## **4. Caracteristicile economice**

La nivelul teritoriului G.A.L. Microregiunea Dâmbovița Sud-Vest predomină activitățile agricole, întreprinderile mici (micro-întreprinderile cu până la 9 angajați), activitățile de





comerț și cele din sectorul serviciilor, industria fiind extrem de slab reprezentată la nivelul celor 16 localități.

La culturile pe terenul arabil predomină culturile de grâu, porumb, cartofi și legume. Majoritatea gospodăriilor cresc animale precum: bovine, ovine, porcine și păsări cu producții semnificative de carne, lapte, ouă.

În general, activitățile agricole se desfășoară fragmentat, pe terenuri mici, familiale, în regim privat, cu un randament destul de scăzut din lipsa accesului la noile cunoștințe și tehnologii de producție (lipsa informării, lipsa fondurilor).

Nu există mărci locale, iar procesarea produselor agricole este redusă.

Numărul asociațiilor agricole, al centrelor de colectare a laptelui, al centrelor de prelucrare și procesare a cărnii și legumelor este scăzut în Gura Șuții, un centru de colectare a laptelui în Mogoșani), agricultura dezvoltându-se în continuare în gospodării agricole individuale (de tip tradițional).

În agricultură numărul de salariați este redus, populația din sate fiind ocupată în agricultura organizată în gospodării agricole individuale, respectiv gospodării agricole de subzistență care produc produse agricole (vegetale și animale) pentru consumul propriu sau pentru vânzarea produselor agricole (lapte, legume, cereale, fructe) pe piața din orașele Târgoviște, Titu și Găești. Predomină lucrătorii pe cont propriu în agricultură sau ajutor familiali neremunerați.



## CAPITOLUL II: COMPONENTA PARTENERIATULUI

În ceea ce privește componența parteneriatului s-a avut în vedere, în principal experiența acumulată în cadrul implementării Axei LEADER 2007-2013, astfel fiind creat un parteneriat cu parteneri publici și privați care au dat dovadă de o implicare activă în tot ceea ce înseamnă dezvoltarea locală.

**Grupul de Acțiune Locală Microregiunea Dâmbovița Sud-Vest** este un parteneriat public-privat alcătuit din 50 de entități, dintre care 16 unități administrativ teritoriale (15 comune și un oraș), respectiv Găești, Crângurile, Dragodana, Gura Foi, Gura Șuții, Lucieni, Mătășaru, Mogoșani, Nucet, Perșinari, Petrești, Produlești, Raci, Sârbeni, Uliești, Văcărești, organizații neguvernamentale, firme private. Astfel, în cadrul acestui parteneriat, componența publică este în proporție de 32%, iar componența privată de 68% (societate civilă - 14% și firme private - 54%) - [Anexa 3](#).

Dezvoltarea comunităților locale nu se poate realiza fără o implicare activă a cetățenilor în procesul de consultare și de luare a deciziilor. Astfel, a apărut necesitatea înființării la nivel local a G.A.L. Microregiunea Dâmbovița Sud-Vest care să reunească reprezentanți ai sectoarelor public, privat și societății civile dintr-un teritoriu stabilit, să identifice punctele slabe și tari și să stabilească prioritățile teritoriului, să implementeze acțiunile corespunzătoare și apoi să împărtășească experiența și bunele practici cu alte structuri partenoriale similare.

Decizia comună îndreptată spre dezvoltarea Microregiunii Dâmbovița Sud-Vest în perioada 2004-2020 determină formarea parteneriatului public-privat, în care partea publică reprezintă 32% din total parteneriat, iar partea privată și civilă reprezintă 68% .

Partenerii publici sunt 16 primării, 15 dintre ele aflate în partea sud-vestică a județului Dâmbovița și 1 în partea nordică a județului Teleorman, fiecare reprezentată de către reprezentantul legal: Primăria Oraș Găești, Primăria Comunei Crângurile, Primăria Comunei Dragodana, Primăria Comunei Gura Foi, Primăria Comunei Gura Șuții, Primăria Comunei Lucieni, Primăria Comunei Mătășaru, Primăria Comunei Mogoșani, Primăria Comunei Nucet, Primăria Comunei Perșinari, Primăria Comunei Petrești, Primăria Comunei Produlești, Primăria Comunei Raci, Primăria Comunei Uliești, Primăria Comunei Văcărești - din județul Dâmbovița și Primăria Comunei Sârbeni - din Județul Teleorman.

Partea privată și civilă reprezintă 68% din total parteneriat fiind formată din: 27 parteneri privați, reprezentând 54% din total parteneriat și 7 parteneri ai societății civile, reprezentând 14% din total parteneriat.

De asemenea, parteneriatul are în componența sa reprezentanți ai diverselor entități, după cum urmează:

- **Organizații non-guvernamentale care reprezintă interesele minorității locale** existente la nivelul teritoriului acoperit de parteneriat, de exemplu în Comuna Gura Șuții avem [Asociația Agroser Gura Șuții](#) - ONG a cărui activitate este îndreptată spre sprijinul comunității rrome, promovând nediscriminarea și egalitatea de șanse, precum și integrarea comunității rrome din zonă.



- **Organizații non-guvernamentale care reprezintă interesele tinerilor** - în localitatea Găești activează *Asociația Tineri și Activi spre Viitor Dâmbovița* care are ca scop promovarea activităților prin care tinerii din județul Dâmbovița să fie capabili să aleagă cea mai potrivită cale spre viitor.

- **Organizații care activează în domeniul protecției mediului** - SC IGO SA a cărei activitate este colectarea deșeurilor nepericuloase. De la prima atestare, datând din anul 1962, firma, într-o formă sau alta de organizare, s-a ocupat cu salubritatea orașului Găești, dar și cu alimentarea cu apă, canalizarea apelor reziduale și cu producerea și distribuția energiei termice în zonă, până în anul 2000, când, societatea, a predat Consiliului Local Găești activitățile de distribuție a apei, canalizare și energie termică. În anul 2008, S.C. IGO S.A. Găești a demarat în orașul Găești proiectul “Implementarea sistemului integrat de colectare și valorificare a deșeurilor de ambalaje din fluxul menajer (hârtie-carton, folie, PET-uri, sticlă)”, constituind un parteneriat: Primăria Găești - IGO Găești - ECO-ROM Ambalaje București.

Prin activitatea desfășurată, societatea urmărește să ofere o satisfacție deplină a cerințelor cetățenilor, în condiții de eficiență, profitabilitate și responsabilitate privind protecția mediului înconjurător.

- **Organizație care reprezintă formă asociativă în domeniul dezvoltării sectorului agricol** prin valorificarea eficientă a produselor agricole, legumicole, pomicole, apicole, horticole, animaliere, *Asociația Fermierilor din Dâmbovița Sud-Vest*. Scopul asociației fiind acela de promovare și dezvoltare a interesului general al fermierilor, în special al crescătorilor de animale și păsări, precum și al agricultorilor.

Parteneriatul este format echilibrat din tineri (sub 40 ani) și femei. Astfel, reprezentanții parteneriatului sub 40 ani reprezintă 46% din total parteneriat, iar reprezentanții parteneriatului de gen feminin 22% din total parteneriat.





CAPITOLUL III: ANALIZA SWOT

Analiza diagnostic a pus în lumină o serie de caracteristici ale Microregiunii Dâmbovița Sud-Vest care pot fi considerate puncte tari sau oportunități pentru relansarea socio-economică, dar și câteva puncte slabe și riscuri care trebuie avute în vedere pentru strategia de dezvoltare.

<b>TERITORIUL</b>	
(caracteristici geografice - izolare - deservire - infrastructuri)	
(centre de interes -patrimoniu -cultură - mediu înconjurător)	
<b>PUNCTE TARI</b>	<b>PUNCTE SLABE</b>
<ul style="list-style-type: none"> <li>▪ Bogăție ambientală (specii și habitate) oferită de relieful variat (deal, câmpie) și de rețeaua hidrografică bogată ;</li> <li>▪ Conectivitate auto bună cu restul țării și Europei, datorită vecinătății (și traversării parțiale) autostrăzii A1, DN7 București - Pitești;</li> <li>▪ Conectivitate auto bună la nivel regional prin drumuri care leagă teritoriul de municipiile reședință de județ, respectiv Ploiești, Pitești, Târgoviște;</li> <li>▪ Deservire bună a sistemului de căi ferate naționale (calea ferată București - Pitești, calea ferată Titu - Târgoviște);</li> <li>▪ Existența pe cuprinsul teritoriului a rețelelor de alimentare cu apă, electricitate, telefonie fixă, cablu TV și telefonie mobilă;</li> <li>▪ Existența structurilor necesare asigurării serviciilor de învățământ preșcolar, primar, gimnazial și liceal;</li> <li>▪ Existența serviciilor de colectare a reziduurilor menajere;</li> <li>▪ Sit Natura 2000 Mogoșani - Mătăsaru - Uliești;</li> <li>▪ Caracterul intensiv și extensiv al agriculturii.</li> <li>▪ Existența unor importante resurse naturale ale subsolului: zăcăminte de petrol și gaze de sondă, cât și zăcăminte de hidrocarburi.</li> </ul>	<ul style="list-style-type: none"> <li>▪ Slaba valorificare a potențialului hidrografic;</li> <li>▪ Procent ridicat de drumuri comunale nemodernizate;</li> <li>▪ Gradul încă redus de echipare edilitară (lipsă canalizare, iluminat public insuficient);</li> <li>▪ Echipamente și tehnologii depășite tehnic și moral;</li> <li>▪ Starea precară a unităților de învățământ preșcolar și primar și dotarea insuficientă a acestora;</li> <li>▪ Infrastructura deficitară și dotările insuficiente determină un grad redus de asigurare a serviciilor sociale (medicale, învățământ, recreare etc.);</li> <li>▪ Teritoriul oferă posibilități foarte reduse pentru dezvoltarea afacerilor, datorită lipsei accesului (starea proastă a infrastructurii), a utilităților, precum și a spațiilor pentru desfășurarea activităților economice;</li> <li>▪ Patrimoniul natural nu este valorificat în scop turistic;</li> <li>▪ Patrimoniul arhitectural și cultural (bisericile și siturile arheologice) este în stare de degradare și nu este valorificat;</li> <li>▪ Interesul scăzut al populației față de menținerea tradițiilor și meșteșugurilor;</li> <li>▪ Patrimoniul istoric și cultural insuficient valorificat și promovat;</li> </ul>
<b>OPORTUNITĂȚI</b>	<b>RISCURI</b>



- |  |   |
|--|---|
| <ul style="list-style-type: none"> <li>▪ Potențial ridicat pentru obținerea de energie electrică din surse alternative;</li> <li>▪ Aeroportul internațional București-Otopeni se află la circa 70 km, oferind o deschidere mult mai vastă teritoriului;</li> <li>▪ Existența cadrului legislativ pentru accesarea programelor de dezvoltare a infrastructurii și patrimoniului teritoriului;</li> <li>▪ Existența Programului Operațional Regional, prin care se dezvoltă orașele limitrofe și infrastructura națională, crescând astfel gradul de accesibilizare și atractivitatea teritoriului.</li> </ul> | <ul style="list-style-type: none"> <li>▪ Cadrul legislativ instabil, care determină uneori modificări majore în implementarea proiectelor de investiții;</li> <li>▪ Degradarea căilor de comunicație care asigură accesul în zonă poate determina izolarea teritoriului;</li> <li>▪ Instabilitatea politică și economică poate determina scăderea interesului sau chiar blocarea dezvoltării de investiții în cadrul teritoriului;</li> <li>▪ Politica națională deficitară privind conservarea patrimoniului cultural și reabilitarea patrimoniului arhitectural.</li> </ul> |
|--|---|

**POPULAȚIA**

(demografie - populația activă - îmbătrânire - nivel de instruire - cunoștințe și competențe specifice teritoriului)

**PUNCTE TARI**

- Declinul demografic sub media pe țară;
- Forță de muncă calificată, adaptabilă și relativ ieftină;
- Populația activă este în creștere ;
- Rata șomajului la nivelul teritoriului este mică ;
- Majoritatea populației dispune de pregătirea de bază și de competențele și abilitățile aferente;
- Existența structurilor de învățământ preșcolar și primar asigură instruirea populației la nivel elementar;
- Activități artizanale și tehnici tradiționale de prelucrare a lemnului;
- La nivelul teritoriului, populația încă păstrează datinile și obiceiurile.

**PUNCTE SLABE**

- Fermierii din teritoriul GAL nu dispun de cunoștințe adecvate privind managementul exploatației agricole;
- Fermierii nu dețin suficiente cunoștințe cu privire la practicile de mediu și climă;
- În teritoriul GAL nu există târguri pentru promovarea produselor locale și tradiționale;
- Minoritatea rromă din teritoriul GAL nu este sprijinită suficient;
- Nefamiliarizarea producătorilor agricoli cu noile tehnologii;
- Nivel mediu de instruire, sub media pe țară;
- Necorelarea educației și instruirii cu cerințele pieței muncii;
- Migrarea populației cu un nivel de educație mediu și superior în afara teritoriului, datorită faptului că majoritatea locuitorilor nu au un loc de muncă stabil la nivelul teritoriului;
- Teritoriul este în mică măsură atractiv pentru tineri, datorită lipsei locurilor de muncă, spațiilor de recreere și a locuințelor;



	<ul style="list-style-type: none"><li>▪ Serviciile medicale sunt asigurate la un nivel inferior.</li></ul>
<b>OPORTUNITĂȚI</b>	<b>RISCURI</b>
<ul style="list-style-type: none"><li>▪ Promovarea și consolidarea programelor de calificare și recalificare profesională existente;</li><li>▪ Exemple proiecte de succes implementate;</li><li>▪ Facilitățile oferite de programele naționale și europene pentru menținerea tinerilor în mediu rural;</li><li>▪ Posibilitatea de perfecționare a resurselor umane din domeniul educației;</li><li>▪ Existența cadrului legislativ necesar înființării de centre de formare și reconversie profesională.</li></ul>	<ul style="list-style-type: none"><li>▪ Accentuarea migrației externe;</li><li>▪ Reducerea populației cu studii superioare;</li><li>▪ Adaptarea lentă a populației mature la schimbările și provocările lumii actuale, în special la fenomenul mobilității și reorientării profesionale;</li><li>▪ Discrepanțele dintre mediul rural și cel urban determină migrarea în afara teritoriului a populației tinere și/ sau cu nivel de educație peste mediu;</li><li>▪ Instabilitatea politică, care crează fluctuații de personal la nivelul autorităților locale și instituțiilor de stat.</li></ul>
<b>ACTIVITATI ECONOMICE</b> (primar - secundar - terțiar - servicii - turism)	
<b>PUNCTE TARI</b>	<b>PUNCTE SLABE</b>
<ul style="list-style-type: none"><li>▪ Nivelul scăzut al taxelor și impozitelor locale;</li><li>▪ Disponibilitatea terenurilor și spațiilor pentru dezvoltări antreprenoriale;</li><li>▪ Numărul mare al populației active reprezintă un avantaj în dezvoltarea sectorului economic la nivelul teritoriului;</li><li>▪ Sprijinul oferit de autoritățile publice în dezvoltarea economiei locale, prin realizarea de investiții și programe;</li><li>▪ Existența unor activități artisanale tradiționale;</li><li>▪ Tradițiile și meșteșugurile păstrate pot fi utilizate în scop comercial;</li><li>▪ Existența unor companii industriale importante în imediata apropiere;</li><li>▪ Existența unei infrastructuri a serviciilor de sănătate publică și asistență socială;</li><li>▪ Puncte de atracție turistică în sezonul estival - zona râurilor;</li><li>▪ Popasul turistic "Neajloveanu" km. 80 Autostrada București - Pitești;</li><li>▪ Case memoriale, biserici, situri arheologice;</li></ul>	<ul style="list-style-type: none"><li>▪ Organizare slabă la nivel de fermă;</li><li>▪ Dificultatea la integrarea pe piață a micilor producători;</li><li>▪ Promovarea produselor locale este deficitară la nivelul teritoriului;</li><li>▪ Exploatațiile agricole sunt fărâmițate;</li><li>▪ Inovația la nivel de fermă lipsește;</li><li>▪ Echipamentele sunt învechite;</li><li>▪ Lipsa locurilor de muncă la nivelul teritoriului;</li><li>▪ Nefamiliarizarea producătorilor agricoli cu noile tehnologii;</li><li>▪ Rentabilitate scăzută datorată fărâmițării terenurilor, unităților productive mici, mecanizării reduse;</li><li>▪ Lipsa unui sistem de sprijin pentru implementarea noțiunilor de marketing și de management agricol;</li><li>▪ Dotările cu echipamente și utilaje sunt insuficiente;</li></ul>



<ul style="list-style-type: none"> <li>▪ La nivelul teritoriului există numeroase monumente arhitecturale, naturale și situri arheologice;</li> <li>▪ Culturile Monteoru, Glina, Tei;</li> <li>▪ Monumente istorice, biserici, mănăstiri, castre romane, cetăți dacice.</li> </ul>	<ul style="list-style-type: none"> <li>▪ Meșteșuguri și obiecte tradiționale artizanale insuficient promovate și valorificate;</li> <li>▪ Deficit de forță de muncă calificată;</li> <li>▪ Insuficiența și ineficiența infrastructurilor pentru turism;</li> <li>▪ Lipsa unui program coerent de promovare a turismului în zonă;</li> <li>▪ Diversificarea slabă la nivelul teritoriului a domeniilor de activitate din sectoarele comerț și servicii;</li> <li>▪ Serviciile sanitar veterinar și medicale sunt precare.</li> </ul>
<b>OPORTUNITĂȚI</b>	<b>RISCURI</b>
<ul style="list-style-type: none"> <li>▪ Existența cadrului legislativ, a strategiei guvernamentale și a programelor de finanțare pentru înființarea de IMM-uri;</li> <li>▪ Existența infrastructurii naționale necesare pentru promovarea obiectivelor turistice de pe cuprinsul teritoriului;</li> <li>▪ Existența piețelor de desfacere la nivel național și european pentru produsele agricole și alimentare și cererea continuă pentru acestea;</li> <li>▪ Tradiție în activități artizanale (dogărit, împletituri, hămuit, olărit, potcovit, orfevrărie, pictură bisericească, broderie, etc);</li> <li>▪ Posibilitatea realizării unor zone turistice;</li> <li>▪ Posibilități de valorificare turistică a centrelor de interes (Situl Natura 2000, lacuri de acumulare, stațiune piscicolă, mănăstiri).</li> </ul>	<ul style="list-style-type: none"> <li>▪ Riscul de a nu face față presiunii competitive din U.E.;</li> <li>▪ Migrația forței de muncă spre zone atractive din punct de vedere economic;</li> <li>▪ Numărul de concurenți în creștere pentru producătorii de produse agroalimentare de pe piața Uniunii Europene;</li> <li>▪ Cerințele cantitative și standardele ridicate ale marilor distribuitori față de produsele alimentare și non-alimentare;</li> <li>▪ Legislația națională și comunitară în continuă schimbare, ce poate determina fluctuații asupra strategiilor de dezvoltare ale operatorilor economici sau stoparea investițiilor acestora;</li> <li>▪ Schimbările climatului politic oferă incertitudini asupra mediului de afaceri pe termen mediu și lung.</li> </ul>
<b>ORGANIZAREA SOCIALA ȘI INSTITUȚIONALĂ</b> (activități asociative - ONG - organizare instituțională)	
<b>PUNCTE TARI</b>	<b>PUNCTE SLABE</b>
<ul style="list-style-type: none"> <li>▪ Majoritatea locuitorilor din cadrul teritoriului au un grad ridicat de încredere în autoritățile locale și biserică;</li> <li>▪ Societatea civilă de pe teritoriul GAL consideră că autoritățile publice fac tot ceea ce este necesar pentru ca oamenii să trăiască mai bine;</li> </ul>	<ul style="list-style-type: none"> <li>▪ Organizațiile nonguvernamentale au posibilități și resurse limitate pentru a avea un impact semnificativ asupra dezvoltării teritoriului;</li> <li>▪ Resursele umane din cadrul organizațiilor nonguvernamentale sunt insuficient pregătite în domeniul dezvoltării locale;</li> </ul>





<ul style="list-style-type: none"><li>▪ Dotarea cu echipamente și materiale în instituțiile publice din comună este bună</li><li>▪ Administrația publică locală sprijină sectorul non-guvernamental prin proiecte /programe specifice în special în domeniile cultură, sport, asistență socială și mediu.</li><li>▪ În cadrul teritoriului GAL există mai multe asociații sportive;</li><li>▪ Pregătirea unui parteneriat activ în domeniul dezvoltării locale.</li><li>▪ Participarea angajaților la activități de formare continuă.</li><li>▪ În instituțiile publice din comună există personal calificat.</li></ul>	<ul style="list-style-type: none"><li>▪ Lipsa de interes a cetățenilor în a se implica activ în procesul de luare a deciziei la nivel local;</li><li>▪ Proiectele/ programele pentru sprijinirea persoanelor defavorizate există în mică măsură pe teritoriul GAL;</li><li>▪ Infrastructura de bază la nivelul teritoriului este deficitară;</li><li>▪ Conservarea moștenirii rurale și a tradițiilor locale este deficitară;</li><li>▪ Reducerea gradului de sărăcie și a riscului de excluziune socială este o prioritate;</li><li>▪ Infrastructura educațională/socială nu are capacitatea de a susține un nivel decent de educație și îngrijire a copiilor antepreșcolari și școlari;</li></ul>
<b>OPORTUNITĂȚI</b>	<b>RISCURI</b>
<ul style="list-style-type: none"><li>▪ Regândirea procesului de dezvoltare locală și conștientizarea avantajelor unei Strategii și a unui proces de dezvoltare a Microregiunii;</li><li>▪ Posibilitati de instruire a personalului implicat în furnizarea serviciilor, elaborarea și implementarea programelor și proiectelor prin diverse programe de training finanțate de U.E.;</li><li>▪ Prioritatea guvernamentală acordată dezvoltării durabile la nivel local;</li><li>▪ Relația strânsă și stabilă dintre autoritățile de la nivel județean și autoritățile locale pentru dezvoltarea teritoriului fluidizează acțiunile întreprinse în acest sens.</li></ul>	<ul style="list-style-type: none"><li>▪ Insuficienta dezvoltare și capacitate a organizațiilor nonguvernamentale de a deveni actori sociali relevanți în procesul de dezvoltare socio-economică;</li><li>▪ Fluctuația funcționarilor publici - datorită salariilor mici personalul bine pregătit este tentat să caute alte locuri de muncă în sectorul privat;</li><li>▪ Schimbările politice pot afecta relațiile dintre autoritățile locale și cele județene și pot îngreuna buna derulare a proiectelor și strategiei de dezvoltare;</li><li>▪ Schimbările legislative pot afecta funcționarea instituțiilor și pot îngreuna constituirea formelor asociative sau bloca acțiunile organizațiilor non-profit.</li></ul>





**CAPITOLUL IV: OBIECTIVE, PRIORITĂȚI ȘI DOMENII DE INTERVENȚIE**

Obiectivul de dezvoltare rurală 1	Priorități de dezvoltare rurală →	Domenii de intervenție →	Măsuri →	Indicatori de rezultat
Favorizarea competitivității agriculturii (P1, P2, P3)	P1: Încurajarea transferului de cunoștințe și a inovării în agricultură, silvicultură și în zonele rurale	1C) Încurajarea învățării pe tot parcursul vieții și a formării profesionale în sectoarele agricol și forestier	M1/1C „Incluziune socială prin transfer de cunoștințe”	Numărul total al participanților instruiți (PNDR) - 50. Numărul de beneficiari finali care au participat la modulul de formare adresat minorității rome (GAL) - 25.
	P2: Creșterea viabilității exploatațiilor și a competitivității tuturor tipurilor de agricultură în toate regiunile și promovarea tehnologiilor agricole inovatoare și a gestionării durabile a pădurilor	2A) Îmbunătățirea performanței economice a tuturor exploatațiilor agricole și facilitarea restructurării și modernizării exploatațiilor, în special în vederea creșterii participării pe piață și a orientării spre piață, precum și a diversificării activităților agricole	M2/2A „Modernizarea fermelor”	Numărul de exploatații agricole/beneficiari sprijiniți (PNDR) - 2. Număr de locuri de muncă păstrate sau nou create prin implementarea proiectului(LEADER) - 2.



<b>Obiectivul de dezvoltare rurală 2</b>  <b>Asigurarea gestionării durabile a resurselor naturale și combaterea schimbărilor climatice</b> <b>(P1, P4, P5)</b>		2B) Facilitarea intrării în sectorul agricol a unor fermieri calificați corespunzător și, în special, a reînnoirii generațiilor	<i>M3/2B”Tineri fermieri”</i>	Numărul de exploatații agricole/beneficiari sprijinți (PNDR) - 12.  Număr de proiecte inovative finanțate prin (GAL) -2.
		P3: Promovarea organizării lanțului alimentar, inclusiv procesarea și comercializarea produselor agricole, a bunăstării animalelor și a gestionării riscurilor în agricultură	3A) Îmbunătățirea competitivității producătorilor primari printr-o mai bună integrare a acestora în lanțul agroalimentar prin intermediul schemelor de calitate, al creșterii valorii adăugate a produselor agricole, al promovării pe piețele locale și în cadrul circuitelor scurte de aprovizionare, al grupurilor și organizațiilor de producători și al organizațiilor interprofesionale	<i>M4/3A</i> <i>„Sprijin pentru activități premergătoare aderării la o schemă de calitate ”</i>



<b>Obiectivul de dezvoltare rurală 3</b>  <b>Obținerea unei dezvoltări teritoriale echilibrate a economiilor și comunităților rurale, inclusiv crearea și menținerea de locuri de muncă</b>  <b>(P1, P6)</b>  <b>Obiective transversale</b>  <b>Mediu și climă, Inovare</b>	<b>P6: Promovarea incluziunii sociale, a reducerii sărăciei și a dezvoltării economice în zonele rurale</b>	6A) Facilitarea diversificării, a înființării și a dezvoltării de întreprinderi mici, precum și crearea de locuri de muncă	M5/6A „Non-Agricol”	Crearea de locuri de muncă (PNDR) - 12.  Număr de proiecte din domeniul non-agricol implementate (GAL) - 7.
		6B) Încurajarea dezvoltării locale în zonele rurale	M6/6B „Infrastructură locală și socială”	Populația netă care beneficiază de servicii/infrastructuri îmbunătățite (PNDR) - 20.000 locuitori.  Număr de localități sprijinite (GAL) - 5.

Tabelul de mai sus redă schematic logica intervenției în PROGRAMARE.

Strategia de Dezvoltare Locală contribuie la obiectivele de dezvoltare rurală identificate la nivelul PNDR 2014-2020 inclusiv la obiectivele transversale: mediu și climă, inovare.



Având în vedere rezultatele analizei SWOT și ținând cont de caracterul strategic al agriculturii în Dâmbovița, strategia acordă prioritate dezvoltării sectorului agricol și agroalimentar precum și sectorului non-agricol.

În această etapă au fost implicați toți actorii cheie de la nivelul teritoriului fiind elaborate prioritățile de dezvoltare rurală pe domeniile de intervenție, precum și măsurile în conformitate cu Programul Național de Dezvoltare Rurală (PNDR) 2014-2020 și cu Regulamentul (UE) nr. 1303/2013; Regulamentul (UE) nr. 1407/2013; Regulamentul (UE) nr. 1305/2013.



## CAPITOLUL V: PREZENTAREA MĂSURILOR

### FIȘA MĂSURII M1/1C - „INCLUZIUNE SOCIALĂ PRIN TRANSFER DE CUNOȘTINȚE ”

#### Tipul măsurii:

- INVESTIȚII
- SERVICII
- SPRIJIN FORFETAR

#### 1. Descrierea generală a măsurii

##### 1.1. Justificare corelare cu analiza SWOT:

Ca urmare a cercetării efectuate la nivelul teritoriului GAL Microregiunea Dâmbovița Sud-Vest s-au identificat câteva nevoi privind dezvoltarea resurselor umane din teritoriul GAL și organizarea de târguri de promovare a produselor locale și tradiționale, prin intermediul acestei măsuri, și anume:

- *fermierii din teritoriul GAL nu dispun de cunoștințe adecvate privind managementul exploatarei agricole sau nu dețin suficiente cunoștințe cu privire la practicile de mediu și climă;*

- *în teritoriul GAL nu există acțiuni destinate incluziunii romilor în societate cu scopul de a elimina discrepanțele existente la nivel economic și social, între această categorie reprezentativă a altor etnii și populația de origine română ;*

- *nivelul scăzut de implicare al actorilor locali în perfecționarea pe domenii care să creeze competitivitate sectorului agricol al zonei.*

Existența acestor puncte slabe la nivelul teritoriului justifică nevoia de implementare a unor acțiuni de formare profesională, informare și difuzare de cunoștințe a populației locale.

##### 1.2. Obiective de dezvoltare rurală :

- i). Favorizarea competitivității agriculturii;*
- ii) Asigurarea gestionării durabile a resurselor naturale și combaterea schimbărilor climatice;*
- iii). Obținerea unei dezvoltări teritoriale echilibrate a economiilor și comunităților rurale, inclusiv crearea și menținerea de locuri de muncă.*

##### 1.3. Obiective specifice ale măsurii :

- Dobândirea de informații și cunoștințe relevante care să permită gospodărirea durabilă a terenurilor agricole, precum și informații cu privire la protecția mediului;
- Creșterea calității managementului la nivel de fermă;
- Promovarea incluziunii sociale prin organizarea de cursuri de formare profesională adresate minorității rromice din teritoriul GAL.



**1.4. Contribuția la prioritățile prevăzute la art. 5, Reg. (UE) nr. 1305/2013**

*P1: Încurajarea transferului de cunoștințe și a inovării în agricultură, silvicultură și în zonele rurale;*

**1.5. Măsura corespunde obiectivelor art. 5 din Reg. (UE) nr. 1305/2013**

**1.6. Măsura contribuie la Domeniul de intervenție**

*1C) Încurajarea învățării pe tot parcursul vieții și a formării profesionale în sectoarele agricol și forestier;*

**1.7. Măsura contribuie la obiectivele transversale ale Reg. (UE) nr. 1305/2013:**

*Măsura contribuie la inovare și protecția mediului*

**Mediu și climă**

Aplicarea cunoștințelor dobândite de fermieri prin transferul de cunoștințe vor contribui atât la atingerea obiectivelor GAL în ceea ce privește protecția mediului, cât și a celor prevăzute în strategiile naționale și/sau europene care vizează gestionarea durabilă a resurselor. Transferul de informații și cunoștințe, formarea și dobândirea de aptitudini se va concentra și asupra acțiunilor de adaptare la efectele schimbărilor climatice și de reducere a concentrației de GES din atmosferă, prin promovarea de practici și tehnologii care urmăresc identificarea de surse de energie regenerabilă care să conducă la limitarea emisiilor din agricultură, generate de activități-cheie, precum producția animalieră și utilizarea îngrășămintelor.

**Inovare**

Acțiunile de formare profesională au un rol important în dobândirea de cunoștințe, competențe și concepte noi în rândul fermierilor și a persoanelor active în domeniul agro-alimentar. De asemenea, activitățile demonstrative le permit acestora să aibă contact cu echipamente și utilaje moderne, tehnologii inovatoare, să beneficieze de transfer de practici noi etc. Cursurile de formare și sesiunile demonstrative pot stimula inovarea inclusiv prin cooptarea de practicieni inovatori care pot acționa ca factori de diseminare pentru fermierii din teritoriu. Prin expunerea la noi idei, metode și principii, prin interacțiune și învățare, fermierii devin mai bine pregătiți, mai receptivi la noi idei și concepte și mai înclinați să aplice tehnologii și practici inovatoare în domeniul lor de activitate.

**1.8. Complementaritatea cu alte măsuri din SDL:** „Această măsură se adresează, indirect, și tinerilor fermieri care au beneficiat direct/indirect sau beneficiază de finanțare prin măsura M3/2B și care doresc să-și diversifice activitatea prin înființarea unei activități non-agricole și tinerilor care au beneficiat de finanțare indirect (în calitate de beneficiari finali) prin intermediul participării la cursurile gratuite de formare profesională adresate tinerilor fermieri prin intermediul Măsurii M1/1C, precum și tinerilor care se încadrează în categoria beneficiarilor eligibili și îndeplinesc criteriile de eligibilitate pentru sprijin”.

**1.9. Sinergia cu alte măsuri din SDL: Nu este cazul**



## **2. Valoarea adăugată a măsurii**

Măsura contribuie la:

- *stimularea agriculturii ca principală activitate economică din teritoriul GAL;*
- *dezvoltarea resurselor umane și utilizarea de know-how;*
- *creșterea atractivității teritoriului GAL și diminuarea migrației populației, în special a tinerilor;*

## **3. Trimiteri la alte acte legislative**

### **Legislație UE:**

- R (UE) Nr. 1336/2013
- R (UE) Nr. 1303/2013
- R (UE) Nr. 1305/2013

### **Legislație Națională:**

- Ordonanța de Urgență a Guvernului (OUG) Nr. 34 /2006
- Hotărârea de Guvern (HG) Nr. 925/2006
- Legea Nr. 31/1990
- Ordonanța de Guvern Nr. 26/2000
- Ordonanță de Urgență a Guvernului (OUG) Nr. 44/2008
- Legea Nr. 1/2011
- Ordonanța de Guvern (OG) Nr. 8 din 23 ianuarie 2013

## **4. Beneficiari direcți/indirecți (grup țintă)**

### **Beneficiari direcți:**

- Furnizorii de servicii de formare sau de alte servicii de transfer de cunoștințe și de acțiuni de informare și care îndeplinesc criteriile de eligibilitate și de selecție.

Participarea în cadrul acțiunilor de formare profesională și dobândire de cunoștințe este gratuită.

- Asociații minorității rromice din teritoriul GAL care activează în domeniul formării profesionale a adulților și care îndeplinesc criteriile de eligibilitate și de selecție.
- GAL-ul.

### **Beneficiarii indirecți:**

- Persoane care își desfășoară activitatea sau au domiciliul pe teritoriul GAL.
- Persoanele din categoria populației active aflate în căutarea unui loc de muncă;
- Persoanele din categoria minorității rromice;
- Producători agricoli individuali din teritoriu;
- Tinerii fermieri care beneficiază sau vor beneficia de sprijin prin Măsura M3/2B;

## **5. Tip de sprijin**

- Rambursarea costurilor eligibile suportate și plătite efectiv



## 6. Tipuri de acțiuni eligibile și neeligibile

Acțiunile eligibile/neeligibile au fost stabilite cu respectarea prevederilor din HG nr.226/2015, Regulamentele (UE) nr.1305/2013, PNDR-cap.8.1 și fișa tehnică a Sm. 19.2, conform prevederilor din Ghidul Solicitantului, aprobat prin OMADR nr. 295/2016.

Sunt eligibile toate tipurile de operațiuni care sunt în concordanță cu regulile generale din Regulamentele Europene, prioritățile stabilite pentru dezvoltarea locală - LEADER și obiectivele și prioritățile stabilite în Strategia de Dezvoltare Locală.

În cadrul acestei măsuri se acordă sprijin pentru acțiuni de transfer de cunoștințe - instruire și acțiuni de informare - diseminare informații, adaptate la nevoile grupului țintă. Acțiunile sprijinite pot fi realizate electronic - online sau în mod convențional - fizic.

Vor fi abordate următoarele domenii prioritare identificate la nivel local: arhitectura locală, peisagistică/peisaje turistice, interpret de natură, comunicare și gestionarea paginilor web/social media, legislație/fiscalitate/autorizări, organizare evenimente, comunicare interculturală, turism rural/turism bazat pe comunitate/eco-turism/drumuri verzi, protecția mediului, pregătire ghizi turistici locali, facilitatori locali, reguli de comercializare a diferitelor produse și servicii, meșteșuguri, competențe digitale, etc. Lista nu este exhaustivă.

### Cheltuielile eligibile sunt:

- Onorariile prestatorului (inclusiv salarii, cazare, masă și transport);
- Cheltuieli pentru derularea acțiunilor, după cum urmează:
  - cazare, masă și transport participanți, după caz;
  - materiale didactice și consumabile;
  - închirierea de echipamente necesare;
  - închirierea de spații pentru susținerea acțiunilor.
  - alte cheltuieli strict legate de implementarea acțiunilor (exemplu: cheltuieli pentru închiriere, costurile utilităților aferente spațiului în care se desfășoară activitățile.

### Cheltuieli neeligibile:

- costurile legate de cursuri de formare profesională care fac parte din programul de educație sau sisteme de învățământ secundar și superior;
- costurile legate de cursuri de formare profesională finanțate prin alte programe;
- costurile cu investițiile.

## 7. Condiții de eligibilitate

- Solicitantul se încadrează în categoria de beneficiari eligibili;
- Solicitantul este persoană juridică, constituită în conformitate cu legislația în vigoare în România;
- Solicitantul are prevăzut în obiectul de activitate activități specifice proiectului;
- Solicitantul dispune de personal calificat;
- Solicitantul dispune de capacitate tehnică și financiară necesare derulării activităților specifice ;
- Solicitantul nu este în stare de faliment sau lichidare;





- Solicitantul și-a îndeplinit obligațiile de plată a impozitelor, taxelor și contribuțiilor de asigurări sociale către bugetul de stat;
- Proiectul se adresează formării profesionale a minorității rrome din teritoriul GAL.

#### **8. Criterii de selecție**

- Principiul nivelului calitativ și tehnic cu privire la curricula cursului;
- Principiul tematicii care presupune integrarea în tematica cursului de formare a unei componente care abordează tipuri de activități inovative în domeniul agriculturii, procesării produselor agricole, activități de protecție a mediului înconjurător, agricultură ecologică, precum și practici neintruzive în ariile naturale protejate (Natura 2000)\*;
- Principiul implementării eficiente și accelerate a proiectului;

*\* Prezentarea tipurilor de activități inovative în domeniul agriculturii și procesării produselor agricole trebuie să fie cuprinsă într-un modul de formare separat având în vedere importanța acestor activități pentru implementarea eficientă a SDL și dezvoltarea teritoriului GAL.*

#### **9. Sume (aplicabile) și rata sprijinului**

##### **Sprijinul public nerambursabil**

Intensitatea sprijinului va fi de 100% pentru cheltuielile eligibile din proiect.

##### **Rata sprijinului:**

Ajutorul public (FEADR + contribuție publică națională):100%

(EURO)

Nr. de proiecte prevăzute	Cost total mediu	Estimarea costului total pe măsură	Contribuția FEADR - măsură	Contribuția publică națională	Contribuția privată
1	19.835,40	19.835,40	16.860,09	2.975,31	0

#### **10. Indicatori de monitorizare**

Nr. crt.	Indicatorul de monitorizare	Ținta
1.	Numărul total al participanților instruiți (PNDR)	50
2.	Numărul de beneficiari finali care au participat la modulul de formare adresat minorității rrome (GAL)	25



**FIȘA MĂSURII M2/2A „MODERNIZAREA FERMELOR”**

**Tipul măsurii:**

**INVESTIȚII**

**SERVICII**

**SPRIJIN FORFETAR**

**1. Descrierea generală a măsurii**

**1.1. Justificare corelare cu analiza SWOT:**

Agricultura este principala activitate economică din teritoriul GAL, dar productivitatea sa este redusă datorită condițiilor existente:

- lipsa locurilor de muncă la nivelul teritoriului;
- nefamiliarizarea producătorilor agricoli cu noile tehnologii.
- rentabilitate scăzută datorată fărâmițării terenurilor, unităților productive mici, mecanizării reduse;
- lipsa unui sistem de sprijin pentru implementarea noțiunilor de marketing și de management agricol;
- dotările cu echipamente și utilaje sunt insuficiente.

Mulți fermieri au sistemele de producție bazate pe o mecanizare învechită, de calitate slabă și clădiri/facilități inadecvate. Deasemenea, procesarea produselor agricole are nevoie de investiții pentru creșterea capacității noi de procesare, de echipamente și tehnologii modernizate, de fluxuri tehnologice care să permită respectarea noilor standarde comunitare și îmbunătățirea productivității.

Această măsură își propune să sprijine fermele mici și medii pentru valorificarea potențialului și de a deveni competitive. Vor fi prioritizate investițiile pentru creșterea animalelor, pomicultură/arbuști fructiferi, apicultură și legumicultura în sere și solarii. Aceste subsectoare au un potențial deosebit în teritoriul și au nevoie de investiții în modernizare și construcții de facilități, echipamente, mașini, mijloace de producție, etc. Pentru îmbunătățirea standardelor și reducerea emisiilor GES fermele zootehnice vor trebui să îmbunătățească managementul gunoiului de grajd.

GAL Microregiunea Dâmbovița Sud-Vest va sprijini și prioritiza fermierii care și modernizează exploatarea pentru a participa la o schemă de calitate, îndeosebi cei care atestă un produs tradițional, încurajându-se astfel procesarea la nivel de fermă și comercializarea produselor alimentare locale. Prioritare vor fi și investițiile în unități de procesare pentru lapte, carne, fucte și legume.

**1.2. Obiectiv de dezvoltare rurală:**

*Favorizarea competitivității agriculturii*



### **1.3. Obiective specifice ale măsurii:**

- *Introducerea și dezvoltarea de tehnologii și procedee noi, diversificarea producției, ajustarea profilului, nivelului și calității producției la cerințele pieței, inclusiv a celei ecologice, precum și producerea și utilizarea energiei din surse regenerabile;*
- *Adaptarea exploatațiilor la standardele comunitare;*
- *Creșterea veniturilor exploatațiilor agricole sprijinite;*
- *Sprijinirea parteneriatelor prin susținerea formelor asociative (asociații de crescători de animale și/sau cooperative agricole) care își au sediul în teritoriul GAL;*
- *Facilitarea accesului pe piață a produselor alimentare locale;*
- *Implementarea schemei de calitate naționale privind atestarea produselor tradiționale.*

### **1.4. Contribuția la prioritatea/prioritățile prevăzute la art.5, Reg.(UE) nr.1305/2013**

- *P2. Creșterea viabilității exploatațiilor și a competitivității tuturor tipurilor de agricultură în toate regiunile și promovarea tehnologiilor agricole inovatoare și a gestionării durabile a pădurilor;*
- *P3. „Promovarea organizării lanțului alimentar, inclusiv procesarea și comercializarea produselor agricole, a bunăstării animalelor și a gestionării riscurilor în agricultură”.*

### **1.5. Măsura corespunde obiectivelor art. 17 din Reg. (UE) nr. 1305/2013**

#### **1.6. Contribuția la domeniile de intervenție**

*2A-Îmbunătățirea performanței economice a tuturor exploatațiilor agricole și facilitarea restructurării și modernizării exploatațiilor, în special în vederea sporirii participării pe piață, precum și a diversificării activităților agricole.*

#### **1.7. Contribuția la obiectivele transversale ale Reg. (UE) nr. 1305/2013:**

*Măsura contribuie la inovare și protecția mediului:*

- *Măsura încurajează atestarea produselor tradiționale care promovează identitatea teritoriului.*
- *Măsura sprijină îmbunătățirea standardelor de mediu și reducerea emisiilor GES în cadrul exploatațiilor agricole, în special la fermele zootehnice.*

#### **1.8. Complementaritatea cu alte măsuri din SDL: Nu este cazul**

**1.9. Sinergia cu alte măsuri din SDL:** -această măsură contribuie împreună cu măsura M3/2B la realizarea priorității P2.

### **2. Valoarea adăugată a măsurii**

*Măsura contribuie la:*

- *stimularea agriculturii ca principală activitate economică din teritoriul GAL;*
- *creșterea atractivității teritoriului GAL și diminuarea migrației populației, în special a tinerilor;*
- *sporirea veniturilor fermierilor;*
- *implementarea schemei de calitate naționale privind atestarea produselor tradiționale;*



- încurajarea *parteneriatelor prin susținerea formelor asociative (asociații de crescători de animale și/sau cooperative agricole) care își au sediul în teritoriul GAL;*

### **3. Trimiteri la alte acte legislative**

- Ordinul nr. 34/2008
- Ordonanța Guvernului nr. 37/2005
- Legea nr. 1/2005
- Legea cooperăției agricole nr. 566/2004
- Ordinul nr. 724/2013
- Ordonanță de urgență nr. 44/2008
- PNDR 2014-2020
- Reg. (UE) 1303/2013 , Reg. (UE) 1305/2013, Reg. (UE) nr. 807/2014

### **4. Beneficiari direcți/indirecți (grup țintă)**

#### **Beneficiari direcți:**

- *Exploatații agricole cu activitatea în teritoriul GAL din categoria micro-întreprinderilor sau întreprinderilor mici conform definițiilor și condițiilor de eligibilitate prevăzute în Ghidul solicitantului de la măsura 4.1 din PNDR 2014-2020;*
- *Unități de procesare din categoria întreprinderilor mici sau micro-întreprinderi din teritoriul GAL;*
- *Asociații de crescători de animale din teritoriul GAL*
- *Cooperative agricole din teritoriul GAL;*
- *Grupuri de producători;*

#### **Beneficiarii indirecți:**

- *Persoanele din categoria populației active aflate în căutarea unui loc de muncă;*
- *Producători agricoli individuali din teritoriu;*
- *Beneficiari ai cursurilor de formare profesională organizate în cadrul măsurii M1/1C și adresate tinerilor fermieri.*

### **5. Tip de sprijin**

- Rambursarea costurilor eligibile suportate și plătite efectiv
- Plăți în avans, cu condiția constituirii unei garanții bancare sau a unei garanții echivalente corespunzătoare procentului de 100 % din valoarea avansului, în conformitate cu art. 45 (4) și art. 63 ale Reg. (UE) nr. 1305/2013.

### **6. Tipuri de acțiuni eligibile și neeligibile**

Acțiunile eligibile/neeligibile au fost stabilite cu respectarea prevederilor din HG nr.226/2015, Regulamentele (UE) nr.1305/2013, PNDR-cap.8.1 și fișa tehnică a Sm. 19.2, conform prevederilor din Ghidul Solicitantului, aprobat prin OMADR nr. 295/2016.

#### **Cheltuielile eligibile se referă la:**

- Înființarea, extinderea, modernizarea și dotarea, inclusiv cu utilități a fermelor zootehnice;



- Înființarea plantațiilor pomicole sau reconversia plantațiilor existente (pomi, arbuști fructiferi sau căpșun);
- Înființarea, extinderea, modernizarea și dotarea fermelor legumicole în sere și/sau solarii;
- Înființarea culturilor de plante medicinale și aromatice;
- Înființarea, extinderea, modernizarea și dotarea fermelor apicole;
- Amenajarea și dotarea spațiilor de desfacere și comercializare, precum și alte cheltuieli de marketing, în cadrul unui lanț alimentar integrat;
- Achiziționarea, inclusiv prin leasing, de mașini/utilaje și echipamente noi, în limita valorii de piață a bunului respectiv, pentru ferme mici și medii;
- Achiziționarea, inclusiv prin leasing, de mijloace de transport compacte, frigorifice, inclusiv remorci și semiremorci specializate în scopul comercializării produselor agricole în cadrul unui lanț alimentar integrat, pentru ferme mici și medii;
- Înființarea și / sau modernizarea unităților de procesare și comercializare pentru lapte/carne/legume/fructe/cereale;
- Înființare centre de colectare a laptelui;
- Înființare unitate sacrificare (abator), fixă sau mobilă, pentru bovine/ovine/caprine/porcine;
- Cheltuieli cu investiții corporale și necorporale realizate de o fermă în scopul atestării unui produs tradițional și a conformării cu normele sanitar - veterinar, pentru siguranța alimentelor și cele privind igiena produselor alimentare.

*\* Pentru a fi eligibile, toate cheltuielile aferente implementării proiectelor din cadrul SDL trebuie să fie efectuate pe teritoriul GAL.*

*\*\*Nu se acceptă achiziționarea de utilaje sau echipamente second hand.*

**Cheltuielile neeligibile sunt:**

- Cheltuielile cu achiziționarea de bunuri și echipamente „second hand”;
- Cheltuieli efectuate înainte de semnarea contractului de finanțare a proiectului cu excepția, costurilor generale definite la art. 45, alin 2 litera c) a R (UE) nr. 1305/2013 care pot fi realizate înainte de depunerea cererii de finanțare;
- Cheltuieli cu achiziția mijloacelor de transport pentru uz personal și pentru transport persoane;
- Cheltuieli cu investițiile ce fac obiectul dublei finanțări care vizează aceleași costuri eligibile;
- Cheltuieli neeligibile în conformitate cu art. 69, alin (3) din R (UE) nr. 1303/2013 și anume:
  - ✓ *dobânzi debitoare, cu excepția celor referitoare la granturi acordate sub forma unei subvenții pentru dobândă sau a unei subvenții pentru comisioanele de garantare;*
  - ✓ *achiziționarea de terenuri neconstruite și construite*
  - ✓ *taxa pe valoarea adăugată, cu excepția cazului în care aceasta nu se poate recupera în temeiul legislației naționale privind TVA-ul și a prevederilor specifice pentru instrumente financiare;*



- ✓ în cazul contractelor de leasing, celelalte costuri legate de contractele de leasing, cum ar fi marja locatorului, costurile de refinanțare a dobânzilor, cheltuielile generale și cheltuielile de asigurare.

### **7. Condiții de eligibilitate**

- Solicitantul trebuie să se încadreze în categoria beneficiarilor eligibili;
- Investiția trebuie să se realizeze în cadrul unei ferme cu o dimensiune economică de minim 8.000 SO (valoarea producției standard);
- Solicitantul trebuie să demonstreze asigurarea cofinanțării investiției
- Viabilitatea economică a investiției trebuie să fie demonstrată în baza documentatiei tehnico-economice ;
- Investiția va fi precedată de o evaluare a impactului preconizat asupra mediului dacă aceasta poate avea efecte negative asupra mediului;
- Investițiile necesare adaptării la standardele UE;
- Beneficiarul trebuie să aibă sediul social în teritoriul GAL;
- Investiția realizată demonstrează utilitate și crează plus valoare nu numai pentru exploatarea solicitantului ci și pentru UAT-ul de reședință;
- Investițiile în centre de colectare a laptelui se pot realiza pe teritoriul mai multor UAT din teritoriul GAL.

### **8. Criterii de selecție**

- Exploatarea agricolă cuprinde echipamente, măsuri și metode de protecție a mediului;
- Proiectul presupune crearea de locuri de muncă pe termen scurt, mediu sau lung la nivelul teritoriului;
- Proiectul prevede atestarea unui produs tradițional;
- Șeful exploatarei agricole este un tânăr fermier;
- Prioritizarea fermelor de familie
- Solicitantul are în proprietate exploatarea agricolă;
- Solicitantul face parte dintr-o formă asociativă, recunoscută conform legislației în vigoare;
- Proiectul include *activități inovative*;

### **9. Sume (aplicabile) și rata sprijinului**

Proiectele din cadrul acestei măsuri sunt din categoria operațiunilor generatoare de venit. Beneficiarii sprijinului sunt agenți economici, asociații de crescători de animale sau cooperative care desfășoară activități economice generatoare de profit care necesită sprijin pentru dezvoltare și care asigură posibilitatea păstrării și creerii de locuri de muncă.

#### **Sprijinul public nerambursabil**

I.Rata sprijinului public nerambursabil va fi de 50% din totalul cheltuielilor eligibile și nu va depăși:

- în cazul proiectelor care prevăd achiziții simple - maximum 100.000 euro;
- în cazul proiectelor care prevăd construcții- montaj - maximum 200.000 euro;



- în cazul proiectelor care prevăd crearea de lanțuri alimentare integrate la nivelul exploatației agricole - maximum 200.000 euro;

Intensitatea sprijinului nerambursabil se va putea majora cu 20 puncte procentuale suplimentare, dar rata sprijinului combinat nu poate depăși 90% în cazul:

- Investițiilor realizate de tinerii fermieri, cu vârsta sub 40 de ani, la data depunerii cererii de finanțare (așa cum sunt definiți la art. 2 al R (UE) nr. 1305/2013 sau cei care s-au stabilit în cei cinci ani anteriori solicitării sprijinului, în conformitate cu anexa II a R 1305);

În cazul proiectelor care includ activități de procesare la nivelul fermei, ratele sprijinului aplicabile acțiunilor privind procesarea și comercializarea produselor enumerate în Anexa I la Tratatul de Funcționare a Uniunii Europene (TFEU) vor respecta intensitățile ajutorului aplicabile specificate în Anexa II la Reg. 1305/2013 (specifice sM 4.2).

Rata sprijinului public nerambursabil în cazul investițiilor în procesarea/marketingul produselor agricole va fi de 50% din totalul cheltuielilor eligibile și nu va depăși 200.000 euro. Intensitatea sprijinului nerambursabil se va putea majora, suplimentar, cu 20 de puncte procentuale.

*\*Pentru 50.000 Euro sprijin nerambursabil = 1 loc de muncă nou creat.*

*\*\*Se vor aplica regulile de ajutor de stat, dacă va fi cazul.*

#### **Rata sprijinului:**

Ajutorul public (FEADR + contribuție publică națională): până la 90%

(EURO)

Nr. de proiecte prevăzute	Cost total mediu	Estimarea costului total pe măsură	Contribuția FEADR - măsură	Contribuția publică națională	Contribuția privată
2	51.961	103.922	44.166,85	7.794,15	51.961

#### **10. Indicatori de monitorizare**

Nr. crt.	Indicatorul de rezultat	Ținta
1.	Numărul de exploatații agricole/beneficiari sprijiniți(PNDR)	2
2.	Număr de locuri de muncă păstrate sau nou create prin implementarea proiectului(LEADER).	2





**FIȘA MĂSURII M3/2B „TINERI FERMIERI”**

**Tipul măsurii:**

- INVESTIȚII
- SERVICII
- SPRIJIN FORFETAR

**1. Descrierea generală a măsurii**

**1.1 Justificare.Corelare cu analiza SWOT**

Ca urmare a cercetării efectuate la nivelul teritoriului GAL Microregiunea Dâmbovița Sud-Vest s-au identificat câteva nevoi care vizează:

- reînnoirea generațiilor șefilor exploatațiilor agricole care dețin competențe adecvate, dat fiind numărul insuficient de tineri fermieri din agricultură în teritoriul GAL;
- creșterea interesului generațiilor de tineri de a se dezvolta din punct de vedere profesional;
- restructurarea, consolidarea și dezvoltarea fermelor mici pentru a fi orientate către piață;
- prioritizarea sectorului vegetal (legumicultura, inclusiv producerea de material săditor și producția de semințe) și a sectorului zootehnic (bovine, apicultură, ovine și caprine) și valorificarea raselor și soiurilor, autohtone;

Sprijinul acordat prin această măsură va fi acordat pentru satisfacerea acestor nevoi.

**1.2.Obiectiv de dezvoltare rurală:**

*Favorizarea competitivității agriculturii*

**1.3.Obiective specifice ale măsurii:**

- a) Îmbunătățirea managementului exploatației agricole;
- b) Creșterea competitivității sectorului agricol;
- c) Respectarea conformității cu cerințele de protecție a mediului, igienă și bunăstarea animalelor și siguranța la locul de muncă;
- d) Creșterea veniturilor exploatațiilor.
- e) Susținerea procesului de modernizare a fermei;

**1.4. Contribuția la prioritățile prevăzute la art.5, Reg.(UE) nr.1305/2013**

*P2: Creșterea viabilității exploatațiilor și a competitivității tuturor tipurilor de agricultură în toate regiunile și promovarea tehnologiilor agricole inovatoare și a gestionării durabile a pădurilor.*

**1.5.Măsura corespunde obiectivelor art. 19 din Reg. (UE) nr. 1305/2013**

**1.6. Contribuția la domeniile de intervenție**

*2B) Facilitarea intrării în sectorul agricol a unor fermieri calificați corespunzător și, în special, a reînnoirii generațiilor.*





### **1.7. Contribuția la obiectivele transversale ale Reg.(UE) 1305/2013**

*Măsura contribuie la inovare și protecția mediului*

#### **Mediu și climă**

Măsura va contribui la prevenirea abandonului terenurilor agricole prin sprijinirea tinerilor fermieri, inclusiv în vederea îndeplinirii statutului de fermieri activi, a cerințelor privind eco-condiționalitatea și măsurilor de înverzire, conducând la o activitate agricolă sustenabilă. De asemenea, măsura promovează investițiile pentru producerea și utilizarea energiei regenerabile, prelucrarea deșeurilor, a reziduurilor, precum și a celor pentru reducerea emisiilor de gaze cu efect de seră și de amoniac în agricultură. Sprijinul vizează, totodată, adaptarea fermelor mici la schimbările climatice și reducerea vulnerabilității acestora prin adoptarea unor culturi rezistente la schimbări climatice și minima intervenție asupra solului, economisirea apei în agricultură, adoptarea de surse de încălzire bazate pe biomasă, reducerea emisiilor de amoniac prin investiții în fermă.

#### **Inovare**

Încurajarea instalării tinerilor fermieri ca manageri de exploatații agricole va facilita procesele inovatoare în sectorul agro-alimentar, tinerii fermieri fiind mai deschiși să aplice tehnologii și procese noi. De asemenea, tinerii fermierii au un rol important în diseminarea de bune practici, idei și concepte noi, deoarece au acces mai facil la informații noi, inovatoare.

### **1.8.Complementaritatea cu alte măsuri din SDL:**

Această măsură se adresează tinerilor care au beneficiat de finanțare indirect (în calitate de beneficiari finali) prin intermediul participării la cursurile gratuite de formare profesională adresate tinerilor fermieri prin intermediul **Măsurii M1/1C**, precum și tinerilor care se încadrează în categoria beneficiarilor eligibili și îndeplinesc criteriile de eligibilitate pentru sprijin.

### **1.9.Sinergia cu alte măsuri din SDL: Nu este cazul**

## **2. Valoarea adăugată a măsurii**

Măsura contribuie la:

- stimularea agriculturii ca principală activitate economică din teritoriul GAL;
- dezvoltarea resurselor umane și utilizarea de know-how;
- creșterea atractivității teritoriului GAL și diminuarea migrației populației, în special a tinerilor;
- îmbunătățirea managementului fermei;
- creșterea competitivității sectorului agricol;

## **3. Trimiteri la alte acte legislative**

- Ghidul solicitantului pentru măsura 6.1 din PNDR 2014-2020
- Reg. (UE) 1303/2013 , Reg. (UE) 1305/2013, Reg. (UE) nr. 807/2014



#### 4. Beneficiari direcți/indirecți (grup țintă)

- **tânărul fermier** așa cum este definit în art. 2 din R(UE) nr. 1305/2013\*, care se instalează ca unic șef al exploatației agricole;
- **persoană juridică cu mai mulți acționari** unde un tânăr fermier, așa cum este definit în art. 2 din R(UE) nr. 1305/2013 se instalează și exercită un control efectiv pe termen lung în ceea ce privește deciziile referitoare la gestionare, la beneficii și la riscurile financiare legate de exploatație și deține cel puțin 50%+1 din acțiuni.

#### 5. Tip de sprijin

Sprijin la instalare va fi acordat sub formă de sumă forfetară pentru implementarea obiectivelor prevăzute în planul de afaceri pentru a facilita tânărului fermier începerea activităților agricole.

#### 6. Tipuri de acțiuni eligibile și neeligibile

Acțiunile eligibile/neeligibile au fost stabilite cu respectarea prevederilor din HG nr.226/2015, Regulamentele (UE) nr.1305/2013, PNDR-cap.8.1 și fișa tehnică a Sm. 19.2, conform prevederilor din Ghidul Solicitantului, aprobat prin OMADR nr. 295/2016.

Sunt **eligibile** toate tipurile de operațiuni care sunt în concordanță cu regulile generale din Regulamentele Europene, prioritățile stabilite pentru dezvoltarea locală - LEADER și obiectivele și prioritățile stabilite în Strategia de Dezvoltare Locală.

**Sprijinul se acordă** în vederea facilitării stabilirii tânărului fermier în baza Planului de Afaceri (PA). Toate cheltuielile propuse în PA, inclusiv capitalul de lucru și activitățile relevante pentru implementarea corectă a **PA aprobat** pot fi eligibile, indiferent de natura acestora.

#### **Cheltuieli neeligibile:**

Cheltuielile ce nu se regăsesc în Planul de Afaceri(PA).

#### 7. Condiții de eligibilitate

- Solicitantul trebuie să se încadreze în categoria microîntreprinderilor și întreprinderilor mici;
- Solicitantul deține o exploatație agricolă cu dimensiunea economică cuprinsă între **12.000 și 50.000 S.O.** (valoare producție standard);
- Solicitantul prezintă un plan de afaceri;
- Solicitantul deține competențe și aptitudini profesionale de instruire ;
- angajamentul de a dobândi competențele profesionale adecvate într-o perioadă de grație de maximum 36 de luni de la data adoptării deciziei individuale de acordare a ajutorului;
- În cazul sectorului pomicol, vor fi luate în considerare pentru sprijin doar speciile eligibile și suprafețele incluse în Anexa din Cadrul Național de Implementare aferentă STP, exceptând cultura de căpșuni în sere și solarii.



- Solicitantul se angajează să devină fermier activ în termen de maximum 18 luni de la data instalării;

*\*Pentru a fi eligibile, toate cheltuielile aferente implementării proiectelor din cadrul SDL trebuie să fie efectuate pe teritoriul GAL.*

#### **8. Criterii de selecție**

- deține o fermă de semi-subsistență;
- are în proprietate exploatarea agricolă;
- face parte dintr-o formă asociativă, recunoscută conform legislației în vigoare;
- accesează o măsură de agromediu.
- Exploatarea agricolă cuprinde echipamente, măsuri și metode de protecție a mediului;
- Proiectele presupun crearea de locuri de muncă pe termen scurt, mediu sau lung la nivelul teritoriului;
- Proiectul se încadrează în prioritățile și obiectivele specifice Strategiei de Dezvoltare Locală;
- Proiectul include activități inovative.

#### **9. Sume (aplicabile) și rata sprijinului**

Sprijinul public nerambursabil se acordă pentru o perioadă de maxim trei/cinci\* ani și este de:

- 50.000 de euro pentru exploatarea între 30.000 € SO și 50.000 € SO;
- 40.000 de euro pentru exploatarea între 12.000 € SO și 29.999 € SO.

Sprijinul pentru instalarea tinerilor fermieri se va acorda sub formă de primă în două tranșe, astfel:

- 75% din cuantumul sprijinului la semnarea deciziei de finanțare;
- 25% din cuantumul sprijinului se va acorda cu condiția implementării corecte a planului de afaceri, fără a depăși trei/cinci\* ani de la semnarea deciziei de finanțare.

*\*Perioada de cinci ani se aplică doar pentru sectorul pomicol.*

#### **Rata sprijinului:**

Ajutorul public (FEADR + contribuție publică națională): 100%

(EURO)

#### **10. Indicatori de monitorizare**

Nr. de proiecte prevăzute	Cost total mediu	Estimarea costului total pe măsură	Contribuția FEADR - măsură	Contribuția publică națională	Contribuția privată
14	50.000	880.000,16	748.000,14	132.000,02	0



Nr. crt.	Indicatorul de monitorizare	Ținta
1.	Numărul de exploatații agricole/beneficiari sprijiniti(PNDR)	12
2.	Număr de proiecte inovative finanțate prin GAL	2



**FIȘA MĂSURII M4/3A „SPRIJIN PENTRU ACTIVITĂȚI PREMERGĂTOARE ADERĂRII LA O SCHEMĂ DE CALITATE”**

**Tipul măsurii:**

- INVESTIȚII
- SERVICII**
- SPRIJIN FORFETAR

**1. Descrierea generală a măsurii**

**1.1. Justificare corelare cu analiza SWOT:**

Conform analizei SWOT efectuate la nivelul teritoriului GAL Microregiunea Dâmbovița Sud-Vest, lanțurile alimentare locale din teritoriu trebuie consolidate și diversificate.

Principalele puncte slabe identificate sunt:

- organizare slabă la nivel de fermă;
- dificultatea la integrarea pe piață a micilor producători;
- nivelul de profesionalism scăzut;
- promovarea produselor locale este deficitară la nivelul teritoriului;
- exploatațiile agricole sunt fărâmițate;
- inovația la nivel de fermă lipsește;
- echipamentele sunt învechite;

De asemenea, unul din punctele slabe identificate la nivelul teritoriului GAL este lipsa implementării activităților premergătoare aderării la schemele de calitate pentru produsele agricole și agroalimentare. Introducerea unor activități premergătoare aderării la schemele de calitate reprezintă o modalitate de încurajare a recunoașterii calității produselor agro-alimentare care au o caracteristică senzorială influențată de aria geografică și de asemeni, o modalitate de promovare a asocierii în sectorul agro-alimentar.

Măsura de față își propune să promoveze acțiuni premergătoare aderării la schemele de calitate pentru produsele agricole și agroalimentare, precum: întocmirea și/sau depunerea dosarelor de aplicație sau acțiuni conexe acestei activități, animare, organizare întâlniri, culegere informații/date, elaborarea documentelor etc.

Producătorii din teritoriul GAL nu sunt suficient de informați pentru a înțelege ce presupune aderarea la o schemă de calitate, care sunt avantajele, condițiile de îndeplinit. Prin acțiunile premergătoare, se va asigura transferul informațiilor necesare în rândul acelor producători cu potențial de aderare la o schemă de calitate și promovarea astfel a unor produse naturale și cu o calitate ridicată din teritoriul GAL.

Deși în urma sesiunii de depunere a proiectelor lansată la nivelul GAL nu au fost depuse proiecte, interes există în rândul producătorilor, în special în rândul celor din domeniul apicol, dar lipsa implementării unor astfel de proiecte la nivelul teritoriului îi face reticenți, astfel încât finanțarea și asigurarea unor măsuri premergătoare va suplini aceste minusuri și le va asigura o bază de informații și sprijin.



Astfel, scopul măsurii este de a încuraja fermierii sau grupurile de fermieri să participe la activități premergătoare aderării la o schemă de calitate, să producă conform schemelor de calitate, precum și de a asigura o mai bună promovare a acestor investiții și produse în rândul consumatorilor.

Competitivitatea fermierilor va fi îmbunătățită printr-o mai bună integrare a acestora în cadrul lanțului agroalimentar prin intermediul activităților premergătoare aderării la o schemă de calitate. Folosirea schemelor de calitate asigură valoare adăugată produselor agroalimentare, creștere economică și crearea de locuri de muncă. Comercializarea unui produs certificat pe piață garantează atât calitatea cât și autenticitatea sa. Astfel, pentru realizarea unor produse de înaltă calitate, fermierii acordă o atenție sporită materiei prime utilizate și originii acesteia, tehnicile de producție și prelucrare sunt îmbunătățite și respectă standardele de calitate.

Comercializarea produselor alimentare obținute la nivel local, prin lanțuri scurte și prin piețe locale reprezintă o componentă importantă a sectorului agroalimentar din teritoriul GAL. Pentru o mare parte dintre micii fermieri, vânzarea directă a produselor proaspete ar putea reprezenta o sursă importantă de venit.

Implementarea activităților premergătoare aderării la o schemă de calitate, va conduce și la îmbunătățirea cunoștințelor consumatorilor cu privire la produsele agricole și alimentare, înregistrate pe scheme de calitate, va facilita armonizarea cererii cu oferta, va deschide noi posibilități de piață pentru fermieri și grupuri de fermieri, conducând în final la creșterea valorii adăugate a produselor și a competitivității sectorului agroalimentar.

Participarea la activitățile premergătoare aderării la o schemă de calitate națională sau europeană a producătorilor care să-i ajute să înțeleagă sensul schemelor de calitate și recompensele pe care le pot primi pentru eforturile de a produce o gamă diversificată de produse de calitate va fi benefică pentru economia rurală. Politica în domeniul calității produselor agricole trebuie și are posibilitatea de a oferi producătorilor instrumentele corespunzătoare de identificare și promovare a acelor produse care au caracteristici specifice, protejând în același timp producătorii împotriva practicilor neloiale.

## **1.2. Obiective de dezvoltare rurală:**

*a). Favorizarea competitivității agriculturii;*

## **1.3. Obiective specifice ale măsurii:**

- *dobândirea de informații și cunoștințe relevante în ceea ce privește aderarea la o schemă de calitate;*
- *încurajarea fermierilor sau grupurilor de fermieri să producă produse conform schemelor de calitate;*
- *încurajarea creării unui lanț scurt în vederea depozitării, ambalării dar și organizarea vânzării pe piața locală;*

## **1.4. Contribuția la prioritățile prevăzute la art. 5, Reg. (UE) nr. 1305/2013**

**P3: Promovarea organizării lanțului alimentar, inclusiv procesarea și comercializarea produselor agricole, a bunăstării animalelor și a gestionării riscurilor în agricultură;**



**1.5. Măsura corespunde obiectivelor art. 5 din Reg. (UE) nr. 1305/2013**

**1.6. Măsura contribuie la Domeniul de intervenție**

*3A: Îmbunătățirea competitivității producătorilor primari printr-o mai bună integrare a acestora în lanțul agro-alimentar prin intermediul schemelor de calitate, al creșterii valorii adăugate a produselor agricole, al promovării pe piețele locale și în cadrul circuitelor scurte de aprovizionare, al grupurilor și organizațiilor de producători și al organizațiilor interprofesionale*

**1.7. Măsura contribuie la obiectivele transversale ale Reg. (UE) nr. 1305/2013:**

*Măsura contribuie la inovare și protecția mediului*

**Mediul și schimbările climatice**

Grija pentru mediul înconjurător este unul din cele mai importante domenii abordate de această măsură. În normele lor de producție, unele scheme de calitate au standarde ridicate în ceea ce privește protecția mediului și au efecte directe și indirecte asupra nivelului ridicat de conștientizare a importanței protecției mediului. Astfel, prin derularea activităților premergătoare aderării la schemele de calitate, măsura va susține grija pentru mediul înconjurător în sensul în care aplicarea schemelor de calitate și obținerea certificărilor pentru produse presupune îndeplinirea de către aceste produse a anumitor criterii, precum metode specifice de cultivare sau producție care au în vedere norme de protecție și conservare a mediului.

**Inovare**

Această măsură încurajează obținerea de produse agricole și alimentare de înaltă calitate, prin identificarea soluțiilor inovative, cum ar fi folosirea practicilor prietenoase mediului, optimizarea utilizării resurselor și factorilor de producție. În cadrul activităților premergătoare aderării la schemele de calitate, măsura va încuraja folosirea și transferul de idei, practici și tehnologii noi.

**1.8. Complementaritatea cu alte măsuri din SDL: Nu este cazul**

**1.9. Sinergia cu alte măsuri din SDL: Nu este cazul**

**2. Valoarea adăugată a măsurii**

Măsura contribuie la:

- creșterea atractivității teritoriului GAL și diminuarea migrației populației, în special a tinerilor;
- diversificarea economiei rurale prin creșterea numărului de microîntreprinderi și întreprinderi mici în sectorul non-agricol, dezvoltarea serviciilor și crearea de locuri de muncă în spațiul rural;
- procesarea în comun a produselor în lanțul scurt (cooperare);
- crearea de produse noi, reprezentative pentru teritoriul GAL;
- încurajarea aplicării la schemele de calitate naționale și/sau europene.



Activitățile premergătoare aderării la o schemă de calitate și informațiile privind aplicarea schemelor de calitate anumitor produse din teritoriul GAL va atrage atenția asupra caracteristicilor și avantajelor pe care le prezintă respectivele produse, asupra calității lor, metodelor utilizate, îl special în ceea ce privește autenticitatea, standardele și grija pentru mediul înconjurător, precum și asupra unor informații tehnice despre produse.

Astfel, sprijinul pentru activități premergătoare aderării la o schemă de calitate, respectiv activitățile de animare, organizare întâlniri, culegere date, îndrumare pentru întocmirea dosarelor de aplicație care va crește, în rândul producătorilor, potențialul acestora de a adera, ulterior, la schemele de calitate pentru produse agricole și agroalimentare. Producătorii vor fi mai bine informați, pregătiți și convingși asupra importanței schemelor de calitate.

### **3. Trimiteri la alte acte legislative**

#### **Legislație UE**

- Regulamentul (UE) nr. 1303/2013,
- Regulamentul (UE) nr. 1407/2013,
- Regulamentul (UE) nr. 1305/2013,

#### **Legislație Națională**

- Ordinul comun nr.724/1082/360/2013 al Ministerului Agriculturii și Dezvoltării Rurale, Ministerului Sănătății și al Autorității Naționale pentru Protecția Consumatorilor, privind atestarea produselor tradiționale, cu modificările ulterioare;
- Ordinul comun nr. 394/290/89 din 12 martie 2014 privind atestarea produselor alimentare obținute conform rețetelor consacrate românești;
- Ordinul ministrului agriculturii și dezvoltării rurale nr. 181 din 16 august 2012 pentru aprobarea regulilor privind organizarea sistemului de inspecție și certificare în agricultura ecologică, cu modificările și completările ulterioare;
- Ordinul ministrului agriculturii și dezvoltării rurale nr. 1253 din 6 noiembrie 2013 pentru aprobarea regulilor privind înregistrarea operatorilor în agricultura ecologică, cu modificările și completările ulterioare;
- Ordinul comun nr. 417/2002 pentru aprobarea Regulilor specifice privind etichetarea produselor agroalimentare ecologice, cu modificările și completările ulterioare;
- Ordonanța de urgență a Guvernului nr. 34 din 17 aprilie 2000 privind produsele agroalimentare ecologice, cu modificările și completările ulterioare.

### **4. Beneficiari direcți/indirecți (grup țintă)**

#### **Beneficiari direcți**

- Societăți comerciale, constituite conform legislației în vigoare.
- ONG-uri, constituite conform legislației în vigoare.
- Grupul de Acțiune Locală Microregiunea Dâmbovița Sud-Vest.





### **Beneficiari indirecti**

- Fermieri activi/grupuri de fermieri legal constituiți, Cooperative (cooperativele agricole și societățile cooperative agricole), grupuri de producători, constituite în baza legislației naționale în vigoare, Asociații de producători agricoli (ONG-uri constituite conform OG 26/2000 cu privire la asociații și fundații, cu modificările și completările ulterioare) din teritoriul GAL.

### **5. Tip de sprijin**

Sprijinul se acordă sub formă de ajutor financiar nerambursabil.

Rambursarea costurilor eligibile suportate și plătite efectiv.

### **6. Tipuri de acțiuni eligibile și neeligibile**

**Acțiunile eligibile/neeligibile au fost stabilite cu respectarea prevederilor din HG nr.226/2015, Regulamentele (UE) nr.1305/2013, PNDR-cap.8.1 și fișa tehnică a Sm. 19.2, conform prevederilor din Ghidul Solicitantului, aprobat prin OMADR nr. 295/2016.**

Sunt eligibile toate tipurile de operațiuni care sunt în concordanță cu regulile generale din Regulamentele Europene, prioritățile stabilite pentru dezvoltarea locală - LEADER și obiectivele și prioritățile stabilite în Strategia de Dezvoltare Locală.

Sprijinul poate fi utilizat pentru a finanța acțiuni premergătoare aderării la o schemă de calitate europeană sau națională cum ar fi: produse recunoscute ca IGP (indicație geografică protejată), DOP (denumire de origine protejată) și STG (specialități tradiționale garantate), produse înregistrate în temeiul legislației UE privind denumirile de origine și indicațiile geografice din sectorul vitivinicol, scheme de certificare voluntară a produselor agricole, băuturi spirtoase cu indicație geografică protejată, vinuri aromatizate IGP, produse ecologice, produse tradiționale.

### **Acțiuni eligibile:**

- întocmirea unui model al dosarelor de aplicație: Cheltuielile pentru pregătirea documentației și alte costuri administrative necesare implementării schemelor de calitate.
- acțiuni conexe activității de întocmire a unui model al dosarelor de aplicație: servicii de consultanță pentru parcurgerea etapelor premergătoare aderării la schema de calitate, elaborarea documentelor premergătoare aderării la schemele de calitate, de exemplu: descrierea produsului cu care solicitantul aderă la schema de calitate, descrierea caracteristicilor produsului, consultanță pentru încadrarea produsului în tipul de schemă pentru care se aplică, etc.
- animare, organizare de întâlniri și evenimente de promovare în scopul diseminării informațiilor privitoare la scheme de calitate europene sau naționale, scheme voluntare, produs tradițional, produs ecologic, exemple de bune practice, costuri generate de activitățile de informare și de promovare, informare și promovare prin diverse canale de comunicare, tipărire materiale de animare: broșuri, ghiduri, etc. culegere informații/date pentru întocmirea unui model al dosarelor de aplicație, de exemplu: identificarea caracteristicilor sau avantajelor specifice ale produselor, a caracteristicilor privind metodele de producție agricolă, modul în



care aderarea la schema de calitate contribuie la adăugarea de plus valoare produsului agricol respectiv, modalități de integrare a produsului în lanțul agroalimentar.

#### **7. Condiții de eligibilitate**

- Solicitantul trebuie să se încadreze în categoria beneficiarilor eligibili;
- Solicitantul este persoană juridică, constituită în conformitate cu legislația în vigoare în România Solicitantul dispune de personal calificat;
- Activitatea propusă prin proiect va fi desfășurată în spațiul GAL Microregiunea DBSV, iar beneficiarii indirecti (grupul țintă) va respecta prevederile de la secțiunea “Beneficiari indirecti” de mai sus. Solicitantul nu este în stare de faliment sau lichidare;
- Solicitantul și-a îndeplinit obligațiile de plată a impozitelor, taxelor și contribuțiilor de asigurări sociale către bugetul de stat.

#### **8. Criterii de selecție**

- Principiul tipului de schemă de calitate abordată;
- Numărul de produse cu potențial de aderare la o schemă de calitate identificate
- Numărul acțiunilor/întâlnirilor de animare întreprinse în cadrul proiectului;
- Principiul implementării eficiente și accelerate a proiectului.

Criteriile de selecție vor fi detaliate ulterior în documentele subsecvente și vor avea în vedere prevederile art. 49 al Regulamentului (UE) nr. 1305/2013 urmărind să asigure tratamentul egal al solicitanților, o mai bună utilizare a resurselor financiare și direcționarea acestora în conformitate cu prioritățile Uniunii în materie de dezvoltare rurală.

#### **9. Sume (aplicabile) și rata sprijinului**

##### **Sprijinul public nerambursabil**

Contribuția publică nerambursabilă este 21.118 Euro. Rata sprijinului este de 100%. Se estimează a se finanța minim 1 proiect pentru investiții premergătoare aderării la o schemă de calitate europeană/națională.

##### **Rata sprijinului:**

Ajutorul public (FEADR + contribuție publică națională):100%

(EURO)

Nr. de proiecte prevăzute	Cost total mediu	Estimarea costului total pe măsură	Contribuția FEADR - măsură	Contribuția publică națională	Contribuția privată
1	21.118	21.118	17,950,30	3,167,70	0



**10. Indicatori de monitorizare**

Nr. crt.	Indicatorul de monitorizare	Ținta
1.	Numărul de participanți/beneficiari indirecti la activitățile proiectului	1
2.	Numărul schemelor de calitate vizate	1



**FIȘA MĂSURII M5/6A „NON-AGRICOL”**

**Tipul măsurii:**

- INVESTIȚII**
- SERVICII**
- SPRIJIN FORFETAR**

**1. Descrierea generală a măsurii**

**1.1. Justificare corelare cu analiza SWOT:**

Ca urmare a cercetării efectuate la nivelul teritoriului GAL Microregiunea Dâmbovița Sud-Vest s-au identificat câteva aspecte relevante pentru dezvoltarea teritoriului:

- Meșteșuguri și obiecte tradiționale artizanale insuficient promovate și valorificate;
- Deficit de locuri de muncă;
- Dificultăți în asigurarea unei bune calități a serviciilor de sănătate și asistență socială;
- Insuficiența și ineficiența infrastructurilor pentru turism;
- Lipsa unui program coerent de promovare a turismului în zonă.
- Diversificarea slabă la nivelul teritoriului a domeniilor de activitate din sectoarele comerț și servicii și prezența redusă a societăților care asigură servicii pentru populație;
- Serviciile sanitare veterinare și medicale sunt precare;

Toate aceste deficiențe pot fi atenuate prin intermediul acestei măsuri.

Sprijinirea creării și dezvoltării microîntreprinderilor și întreprinderilor mici în domeniul non-agricol va crea noi locuri de muncă în teritoriul GAL și va conduce la absorbția surplusului forței de muncă din sectorul agricol. Stimularea activităților de producție, serviciilor de agro-turism, sanitare-veterinare și medicale va crește gradul de atractivitate a teritoriului GAL, reducând astfel tendința rezidenților de a migra spre mediul urban în căutarea unor noi oportunități socio-economice.

**1.2. Obiective de dezvoltare rurală :**

- *Obținerea unei dezvoltări teritoriale echilibrate a economiilor și comunităților rurale, inclusiv crearea și menținerea de locuri de muncă din Regulamentul 1305 din 2013, art. 4.*

**1.3. Obiective specifice ale măsurii :**

- *Creșterea numărului de activități non-agricole desfășurate în teritoriul GAL;*
- *Dezvoltarea activităților non-agricole existente;*
- *Reducerea diferențelor dintre mediul rural și urban;*
- *Crearea de noi locuri de muncă;*
- *Creșterea nivelului de trai;*
- *Sporirea atractivității teritoriului prin dezvoltarea agro-turismului în teritoriul GAL;*
- *Îmbunătățirea infrastructurii sanitare veterinare;*
- *Încurajarea menținerii și dezvoltării activităților meșteșugărești tradiționale.*



**1.4. Contribuția la prioritățile prevăzute la art. 5, Reg. (UE) nr. 1305/2013**

*P6: Promovarea incluziunii sociale, a reducerii sărăciei și a dezvoltării economice în zonele rurale*

**1.5. Măsura corespunde obiectivelor art. 19 (1), a), ii) și art. 19 (1), b) din Reg. (UE) nr. 1305/2013**

**1.6. Măsura contribuie la domeniul de intervenție prevăzut la art. 5, al. 6, lit. (a) din Reg. (UE) 1305/2013:**

*6A Facilitarea diversificării, a înființării și a dezvoltării de întreprinderi mici, precum și crearea de locuri de muncă*

**1.7. Măsura contribuie la obiectivele transversale ale Reg. (UE) nr. 1305/2013:**

*Măsura contribuie la inovare și protecția mediului*

**Protecția mediului**

Măsura promovează investițiile pentru producerea și utilizarea energiei regenerabile, prelucrarea deșeurilor, a reziduurilor, precum și a celor pentru reducerea emisiilor de gaze cu efect de seră și de amoniac în agricultură. Sprijinul acordat microîntreprinderilor și întreprinderilor mici pentru producția și utilizarea surselor regenerabile de energie, în special, prin utilizarea biomasei în cadrul măsurii ce vizează dezvoltarea activităților non-agricole contribuie la reducerea efectelor schimbărilor climatice. Activitățile de agroturism sprijinite vor viza practicarea unui turism responsabil care să evite degradarea zonelor naturale sensibile și, mai mult decât atât, promovarea acestora, contribuind inclusiv la promovarea biodiversității și generarea de venituri pentru locuitorii din teritoriul GAL.

**Inovare**

Diversificarea activităților economice în zonele rurale va deschide noi oportunități și posibilități pentru adoptarea de metode noi și utilizarea de tehnologii inovatoare, sporind astfel atractivitatea teritoriului GAL.

**1.8. Complementaritatea cu alte măsuri din SDL:** această măsură se adresează și tinerilor fermieri care au beneficiat direct/indirect, sau beneficiază de finanțare prin măsura M3/2B și care doresc să-și diversifice activitatea prin înființarea unei activități non-agricole.

**1.9. Sinergia cu alte măsuri din SDL:** -măsura contribuie la prioritatea P6, prioritate la care contribuie și măsurile M6/6B.

**2. Valoarea adăugată a măsurii**

Măsura contribuie la:

- creșterea atractivității teritoriului GAL și diminuarea migrației populației, în special a tinerilor;
- crearea de noi locuri de muncă în teritoriu;
- crearea de noi locuri de cazare și agreement de primire turistică;
- creșterea atractivității teritoriului.



- diversificarea economiei rurale prin creșterea numărului de microîntreprinderi și întreprinderi mici în sectorul non-agricol, dezvoltarea serviciilor și crearea de locuri de muncă în teritoriul GAL;
- dezvoltarea sectorului turistic în teritoriul GAL;

### **3. Trimiteri la alte acte legislative**

#### **Legislație UE**

- Recomandarea 2003/361/CE
- Reg. (UE) 1303/2013 , Reg. (UE) 1305/2013, Reg. (UE) nr. 1407/2014,

#### **Legislație Națională**

- Ordonanța de Urgență nr. 44/2008 privind desfășurarea activităților economice de către persoanele fizice autorizate, întreprinderile individuale și întreprinderile familiale cu modificările și completările ulterioare;
- Ordonanța de Urgență nr. 142/2008 privind aprobarea Planului de amenajare a teritoriului național.

### **4. Beneficiari direcți/indirecți (grup țintă)**

#### **4.1. Beneficiari direcți**

- Fermieri sau membrii unei gospodării agricole, care își diversifică activitatea prin înființarea unei activități non-agricole în spațiul rural pentru prima dată. Persoanele fizice neautorizate nu sunt eligibile;
- Micro-întreprinderi și întreprinderi mici existente din spațiul rural, care își propun activități non-agricole, pe care pe care nu le-au mai efectuat până la data aplicării pentru sprijin;
- Micro-întreprinderi și întreprinderi mici noi, înființate în anul depunerii aplicației de finanțare sau cu o vechime de maxim 3 ani fiscali, care nu au desfășurat activități până în momentul depunerii acesteia (start-ups);
- Micro-întreprinderi și întreprinderi neagricole mici existente și nou-înființate (start-ups) din spațiul rural.

#### **4.2. Beneficiari indirecți:**

- persoanele din categoria populației active aflate în căutarea unui loc de muncă;
- fermierii și alți producători locali;
- agenții economici din teritoriu;
- tinerii fermieri beneficiari ai măsurii M3/2B care doresc să-și diversifice activitatea prin sprijin pentru înființarea de activități non-agricole.

### **5. Tip de sprijin**

**Pentru acțiunile corespondente obiectivelor art. 19 (1), a), ii) din Reg. nr. 1305/2013:** Sprijinul pentru înființarea de activități non-agricole în zone rurale se va acorda, sub formă de primă în două tranșe, astfel:

- 70% din cuantumul sprijinului la semnarea deciziei de finanțare;
- 30% din cuantumul sprijinului se va acorda în funcție de implementarea corectă a planului de afaceri, fără a depăși cinci ani de la semnarea deciziei de finanțare.



**Pentru acțiunile corespondente obiectivelor art. 19 (1), b) din Reg. nr. 1305/2013:**

- Rambursarea costurilor eligibile suportate și plătite efectiv de solicitant;
- Plăți în avans, cu condiția constituirii unei garanții echivalente corespunzătoare procentului de 100% din valoarea avansului, în conformitate cu art.45(4) și art.63 ale Reg.(UE) nr. 1305/2013.

**6. Tipuri de acțiuni eligibile și neeligibile**

Acțiunile și cheltuielile eligibile/neeligibile au fost stabilite cu respectarea prevederilor din HG nr.226/2015, Regulamentele (UE) nr.1305/2013, PNDR-cap.8.1 și fișa tehnică a Sm. 19.2, conform prevederilor din Ghidul Solicitantului, aprobat prin OMADR nr. 295/2016.

Sunt eligibile toate tipurile de operațiuni care sunt în concordanță cu regulile generale din Regulamentele Europene, prioritățile stabilite pentru dezvoltarea locală - LEADER și obiectivele și prioritățile stabilite în Strategia de Dezvoltare Locală.

**Cheltuieli eligibile specifice:**

Pentru acțiunile corespondente obiectivelor art. 19 (1), a), ii) din Reg. nr. 1305/2013, sprijinul se acordă pentru activitățile prevăzute pentru îndeplinirea obiectivelor din cadrul Planului de Afaceri (PA). Toate cheltuielile propuse prin PA, inclusiv capital de lucru și capitalizarea întreprinderii și activitățile relevante pentru implementarea corectă a PA aprobat, pot fi eligibile, indiferent de natura acestora.

Pentru acțiunile corespondente obiectivelor art. 19 (1), b) din Reg. nr. 1305/2013, sprijinul se acordă pentru:

- Construcția, extinderea și/sau modernizarea și dotarea clădirilor;
- Achiziționarea și costurile de instalare, inclusiv în leasing de utilaje, instalații și echipamente noi;
- Investiții intangibile: achiziționarea sau dezvoltarea de software și achiziționarea de brevete, licențe, drepturi de autor, mărci.
- Înființarea/modernizarea de firme de profil non-agricol;
- înființarea de ateliere/cooperative meșteșugărești;
- înființarea de agro-pensiuni;
- Construcția, extinderea și/sau modernizarea și dotarea agropensiunilor și a altor structuri de primire turistică (camping, sat de vacanță, bungalow-uri, etc.)
- Înființarea/modernizarea/dotarea de activități de agrement/recreative (trasee turistice; parcuri tematice de tip paint-ball, aventuri, amenajări areale de echitație, etc; centre închiriere echipamente sportive -biciclete, ATV-uri, undițe,schi-uri, etc;).

*\* Pentru activitățile de agrement și recreative sunt eligibile doar construcții de tipul - birou/spațiu de depozitare echipamente, vestiare și montarea de echipamente specifice amenajării necesare desfășurării activității (de ex. obstacole pentru echitație, sisteme de scribeți parc de aventuri, etc.).*



**\*\*Pentru a fi eligibile, toate cheltuielile aferente implementării proiectelor din cadrul SDL trebuie să fie efectuate pe teritoriul GAL.**

**Cheltuieli neeligibile:**

- Prestarea de servicii agricole, achiziționarea de utilaje și echipamente agricole aferente acestei activități, în conformitate cu Clasificarea Activităților din Economia Națională;
- Procesarea și comercializarea produselor prevăzute în Anexa I din Tratat;
- Producția de electricitate din biomasă ca și activitate economică;
- Cheltuielile cu achiziționarea de bunuri și echipamente "second hand";
- Cheltuieli efectuate înainte de semnarea contractului de finanțare a proiectului cu excepția costurilor generale definite la art. 45, alin 2 litera c) a R (UE) nr. 1305/2013 care pot fi realizate înainte de depunerea cererii de finanțare;
- Cheltuieli cu achiziția mijloacelor de transport pentru uz personal și pentru transport persoane;
- Cheltuieli cu investițiile ce fac obiectul dublei finanțări care vizează aceleași costuri eligibile;
- Cheltuieli în conformitate cu art. 69, alin (3) din R (UE) nr. 1303/2013 și anume:
  - a. dobânzi debitoare;*
  - b. achiziționarea de terenuri construite și neconstruite;*
  - c. taxa pe valoarea adăugată, cu excepția cazului în care aceasta nu se poate recupera în temeiul legislației naționale privind TVA-ul sau a prevederilor specifice pentru instrumente financiare;*
  - d. în cazul contractelor de leasing, celelalte costuri legate de contractele de leasing, cum ar fi marja locatorului, costurile de refinanțare a dobânzilor, cheltuielile generale și cheltuielile de asigurare.*
  - e. Cheltuieli care fac obiectul finanțării altor programe europene/naționale, conform Cap. 14 și 15- PNDR.*

**7. Condiții de eligibilitate**

- Solicitantul trebuie să se încadreze în categoria beneficiarilor eligibili;
- Obiectivul trebuie să se încadreze în cel puțin unul dintre tipurile de activități sprijinite;
- Sediul social și punctul/punctele de lucru trebuie să fie situate în spațiul rural iar activitatea va fi desfășurată în teritoriul GAL;
- Investiția să se realizeze în teritoriul GAL;
- Proiectul creează cel puțin un loc de muncă raportat la 50.000 € finanțare nerambursabilă.

Pentru acțiunile corespondente obiectivelor art. 19 (1), a), ii) din Reg. nr. 1305/2013, condițiile de eligibilitate cuprind în plus următoarele:

- Solicitantul trebuie să prezinte un plan de afaceri;
- Implementarea planului de afaceri trebuie să înceapă în cel mult 9 luni de la data notificării de primire a sprijinului.





## **8. Criterii de selecție**

### **Criterii generale**

- Vor fi selectate cu prioritate proiectele care utilizează energia produsă din surse regenerabile;
- Se vor prioritiza proiectele ce presupun activități inovative;
- Solicitanții care nu au primit anterior sprijin comunitar pentru o investiție similară;
- Reprezentantul legal al beneficiarului este o femeie sau un tânăr sub 40 de ani;
- Principiul creării și menținerii de locuri de muncă;
- Principiul promovării investițiilor finanțate prin proiect.

### **Criterii specifice înființării de activități neagricole în teritoriul GAL**

- Principiul stimulării unui nivel ridicat de calitate al planului de afaceri, care va fi stabilit în funcție de producția comercializată sau activitățile prestate, în procent de peste 30% din valoarea primei tranșe de plată.

### **Criterii specifice investițiilor în crearea și dezvoltarea de activități neagricole**

- Principiul derulării activităților anterioare ca activitate generală de management a firmei, pentru o mai bună gestionare a activității economice.

## **9. Sume (aplicabile) și rata sprijinului**

### **Sprijinul public nerambursabil**

#### **✓ Pentru proiecte de tip start-up (art. 19 (1), a), ii):**

- Cuantumul sprijinului este de 50.000 de euro/proiect pentru proiectele de servicii;
- Cuantumul sprijinului este de 70.000 de euro/proiect în cazul activităților de producție, servicii medicale, sanitar-veterinare agroturism și de agrement.

Sprijinul pentru înființarea de activități nonagricole în zone rurale se va acorda, sub formă de primă, în două tranșe astfel:

- 70% din cuantumul sprijinului la semnarea deciziei de finanțare;
- 30% în cuantumul sprijinului se va acorda cu condiția implementării corecte a planului de afaceri, fără a depăși cinci ani de la semnarea deciziei de finanțare.

Perioada de implementare a Planului de Afaceri este de maximum 5 ani și include controlul implementării corecte precum și plata ultimei tranșe. În cazul neimplementării corecte a planului de afaceri, sumele plătite, vor fi recuperate proporțional cu obiectivele nerealizate.

✓ Pentru proiectele de modernizare/dezvoltare întreprinderi mici sau micro-întreprinderi non-agricole (art. 19 (1), b)) intensitatea sprijinului va fi de 90% pentru cheltuielile eligibile din proiect. Valoarea sprijinului nerambursabil poate fi cuprinsă între 5.000 Euro și 200.000 Euro.

### **Rata sprijinului:**

Ajutorul public (FEADR + contribuție publică națională):90%-100%



(EURO)

Nr. de proiecte prevăzute	Cost total mediu	Estimarea costului total pe măsură	Contribuția FEADR - măsură	Contribuția publică națională	Contribuția privată
7	100.000	996.988,37	762.696,10	134.593,43	99.698,84

#### 10. Indicatori de monitorizare

Nr. crt.	Indicatorul de monitorizare	Ținta
1.	Crearea de locuri de muncă (PNDR)	12
2.	Număr de proiecte din domeniul non-agricol implementate (GAL)	7



**FIȘA MĂSURII M6/6B „INFRASTRUCTURĂ LOCALĂ ȘI SOCIALĂ”**

**Tipul măsurii:**

- INVESTIȚII**
- SERVICII**
- SPRIJIN FORFETAR**

**1. Descrierea generală a măsurii**

**1.1. Justificare corelare cu analiza SWOT:**

Ca urmare a cercetării efectuate la nivelul teritoriului GAL Microregiunea Dâmbovița Sud-Vest s-au identificat câteva aspecte relevante pentru dezvoltarea teritoriului:

- Organizațiile nonguvernamentale au posibilități și resurse limitate pentru a avea un impact semnificativ asupra dezvoltării teritoriului;
- Resursele umane din cadrul organizațiilor nonguvernamentale sunt insuficient pregătite în domeniul dezvoltării locale, strategiilor integrate și a conceperii și implementării de proiecte cu finanțare europeană;
- Lipsa de interes a cetățenilor în a se implica activ în procesul de luare a deciziei la nivel local;
- Pe cuprinsul teritoriului există un număr mic de organizații non-guvernamentale, iar domeniile de activitate ale acestora sunt limitate la activități socio-culturale;
- Proiectele/ programele pentru sprijinirea persoanelor defavorizate există în mică măsură pe teritoriul GAL;
- Infrastructura de bază la nivelul teritoriului este deficitară;
- Conservarea moștenirii rurale și a tradițiilor locale este deficitară;
- Reducerea gradului de sărăcie și a riscului de excluziune socială este o prioritate;
- Infrastructura educațională/socială nu are capacitatea de a susține un nivel decent de educație și îngrijire a copiilor antepreșcolari și școlari;

Chiar dacă în ultimii ani, infrastructura de bază în zonele rurale (drumuri, alimentare cu apă și infrastructura de apă uzată) a fost susținută din fonduri naționale și europene, este încă subdezvoltată împiedicând creșterea economică și ocuparea forței de muncă.

Pentru a păstra nealterată moștenirea rurală și identitatea națională și pentru a le valorifica pe post de instrument de dezvoltare economică locală vor fi sprijinite acțiuni de protejare a patrimoniului cultural de interes local, clădiri și monumente de patrimoniu identificate în teritoriul GAL, inclusiv așezăminte monahale.

**1.2. Obiective de dezvoltare rurală :**

*Obținerea unei dezvoltări teritoriale echilibrate a economiilor și comunităților rurale, inclusiv crearea și menținerea de locuri de muncă din Regulamentul 1305 din 2013, art. 4.*

**1.3. Obiective specifice ale măsurii :**

- *Dezvoltarea infrastructurii de transport locale;*
- *Protejarea patrimoniului local;*
- *Promovarea turismului local;*



- Creșterea nivelului de trai;
- Sporirea atractivității teritoriului GAL;

#### **1.4. Contribuția la prioritățile prevăzute la art. 5, Reg. (UE) nr. 1305/2013**

**P6: Promovarea incluziunii sociale, a reducerii sărăciei și a dezvoltării economice în zonele rurale**

#### **1.5. Măsura corespunde obiectivelor art. 20 din Reg. (UE) nr. 1305/2013**

**1.6. Măsura contribuie la Domeniul de intervenție prevăzut la art. 5 din Reg. (UE) 1305/2013 6B - Încurajarea dezvoltării locale în zonele rurale**

#### **1.7. Măsura contribuie la obiectivele transversale ale Reg. (UE) nr. 1305/2013:**

**Măsura contribuie la inovare și protecția mediului**

##### **Protecția mediului**

În vederea dezvoltării durabile a comunităților rurale, în sensul unei mai bune înțelegeri a asumării angajamentelor de mediu și a provocărilor privind schimbările climatice, investițiile în infrastructură de apă/apă uzată în sistem centralizat, vor contribui la: îmbunătățirea calității apei potabile, reducerea pierderilor de apă din sisteme învechite precum și a poluării cauzate de încărcătura organică biodegradabilă din gospodăriile rurale.

##### **Inovare**

Sprijinul acordat dezvoltării infrastructurii de bază, în special, a celei rutiere, a sistemului de alimentare cu apă și canalizare, este esențial pentru dezvoltarea economică a teritoriului GAL. O infrastructură îmbunătățită permite afacerilor din mediul rural să se dezvolte și încurajează spiritul antreprenorial și inovator. De asemenea, existența unei infrastructuri educaționale funcționale permite formarea de generații tinere bine pregătite, deschise spre noi oportunități și capabile să aducă inovații și dezvoltare în zonele rurale.

#### **1.8. Complementaritatea cu alte măsuri din SDL: Nu este cazul**

**1.9. Sinergia cu alte măsuri din SDL: - măsura contribuie la prioritatea P6, prioritate la care contribuie și măsura M5/6°**

## **2. Valoarea adăugată a măsurii**

Măsura contribuie la:

- creșterea atractivității teritoriului GAL și diminuarea migrației populației, în special a tinerilor;
- realizarea de infrastructură rutieră și educațională nouă;
- păstrarea patrimoniului local;
- păstrarea tradițiilor locale.
- crearea de infrastructură socială.

## **3. Trimiteri la alte acte legislative**

**Legislație UE**



- R (UE) nr. 1305/2013
- R(UE) nr. 1407/2014
- R (UE) nr. 1303/2013

**Legislație Națională:**

- Legea nr. 1/2011 Hotărârea Guvernului nr. 866/2008
- Legea nr. 422/2001
- Legea nr 489/2006
- Legea 215/2001, a administrației publice locale
- PNDR 2014-2020

**4. Beneficiari direcți/indirecți (grup țintă)**

- Comunele și asociațiile din teritoriul GAL conform legislației naționale în vigoare;
- ONG-uri pentru investiții în infrastructura educațională (grădinițe) și socială (creșe și infrastructură de tip after-school) din teritoriul GAL;
- GAL-ul pentru anumite operațiuni de interes public ce vizează minorități și infrastructura socială pentru comunitate și teritoriul identificat în SDL, pentru care nici un alt solicitant nu își manifestă interesul. În acest caz se aplică toate măsurile de evitare a conflictului de interese.

**5. Tip de sprijin**

- Rambursarea costurilor eligibile suportate și plătite efectiv;
- Plata în avans, cu condiția constituirii unei garanții bancare sau garanții echivalente corespunzătoare procentului de 100% din valoarea avansului, în conformitate cu art. 45(4) și art. 63 ale R(UE) nr. 1305/2013

**6. Tipuri de acțiuni eligibile și neeligibile**

**Acțiunile eligibile/neeligibile au fost stabilite cu respectarea prevederilor din HG nr.226/2015, Regulamentele (UE) nr.1305/2013, PNDR-cap.8.1 și fișa tehnică a Sm. 19.2, conform prevederilor din Ghidul Solicitantului, aprobat prin OMADR nr. 295/2016.**

Sunt eligibile toate tipurile de operațiuni care sunt în concordanță cu regulile generale din Regulamentele Europene, prioritățile stabilite pentru dezvoltarea locală - LEADER și obiectivele și prioritățile stabilite în Strategia de Dezvoltare Locală.

**Acțiuni eligibile:**

**1. Infrastructura locală**

- ✓ Infrastructură rutieră de interes local și infrastructură de apă/apă uzată: construcția, extinderea și/sau modernizarea rețelei publice de apă; construcția, extinderea și/sau modernizarea rețelei publice de apă uzată; construcția, extinderea și/sau modernizarea rețelei de drumuri de interes local.
- ✓ Costurile generale ocazionate de cheltuielile cu construcția sau renovarea de bunuri imobile și achiziționarea sau cumpărarea prin leasing de mașini și echipamente noi, în limita valorii pe piață a activului precum onorariile pentru arhitecți, ingineri și consultanți, onorariile pentru consiliere privind durabilitatea economică și de mediu, inclusiv studiile de



fezabilitate, vor fi realizate în limita a 10% din totalul cheltuielilor eligibile pentru proiectele care prevăd și construcții - montaj, și în limita a 5% pentru proiectele care prevăd simpla achiziție.

- ✓ Investiții în sisteme de producere și furnizare de energie din surse regenerabile (în situația în care este vorba de clădiri publice);
- ✓ Investiții în amenajări pentru managementul deșeurilor locale și dotarea cu echipamente de gestionare a lor;
- ✓ Înființarea și/sau extinderea rețelei publice de iluminat;
- ✓ Înființarea și/sau extinderea sistemelor de supraveghere;
- ✓ Achiziționarea utilajelor, echipamentelor pentru serviciile publice locale în cadrul primăriilor (întreținerea spațiilor verzi, serviciile de salubritate, deszăpezire, pompieri, inclusiv autoutilitare, etc.).
- ✓ Înființarea, amenajarea și/sau extinderea spațiilor publice de agrement/recreere pentru populația din teritoriul GAL;
- ✓ Înființarea, amenajarea și/sau extinderea spațiilor publice locale (de ex. parcuri, terenuri de joc, săli și terenuri de sport, etc.);
- ✓ Înființarea/dezvoltarea și dotarea infrastructurii de valorificare a produselor locale (ex. piețe de valorificare a produselor locale, spații pentru organizarea de târguri, etc.).

## **2. Infrastructură socială**

- ✓ Înființarea și modernizarea (inclusiv dotarea) grădinițelor, numai a celor din afara incintei școlilor din mediul rural;
- ✓ Extinderea și modernizarea (inclusiv dotarea) instituțiilor de învățământ secundar superior, filiera tehnologică cu profil resurse naturale și protecția mediului și a școlilor profesionale în domeniul agricol;
- ✓ Înființarea și modernizarea (inclusiv dotarea) creșelor precum și a infrastructurii de tip after-school, numai a celor din afara incintei școlilor din mediul rural;
- ✓ Înființarea/ reabilitarea/ modernizarea și dotarea infrastructurilor sociale fără componentă rezidențială, prevăzute în HG nr. 867/2015 aferente tuturor instituțiilor de asistență socială din nomenclatorul aprobat prin HG nr. 867/2015 atât individual cât și în centre care să grupeze mai multe activități.

**Prevenirea și eliminarea segregării** se realizează prin acțiuni, precum:

- a) formarea grupelor/claselor mixte în învățământul prescolar, primar și gimnazial. Organizarea claselor mixte se realizează în mod obligatoriu, începând din anul școlar 2007-2008, la clasele I și a V-a; pentru celelalte clase, organizarea mixtă se realizează progresiv;
- b) interzicerea practicii de separare permanentă în grupe/clase/scoli a elevilor romi, invocându-se studiul disciplinelor de limba română și/sau istoria și tradițiile romilor;
- c) colaborarea cu un mediator școlar sau alt reprezentant al comunității pentru realizarea recensământului școlar; încurajarea părinților romi să-și înscrie copiii din timp la școală;
- d) rezervarea unui număr de locuri în toate clasele pentru înscrierile târzii (demers justificat prin evidența copiilor care urmează să se înscrie la școală);
- e) utilizarea în comun a spațiilor școlare și a dotărilor existente de către toți preșcolarii, respectiv elevii romi sau nerromi;
- f) asigurarea transportului elevilor la școli cu o altă majoritate etnică, în special pentru copiii din comunitățile segregate rezidențiale;
- g) încetarea practicilor de repartizare a elevilor romi în grupe/clase/unități de învățământ



special și de învățământ special integrat, prin diagnosticarea abuzivă și neprofesionistă a elevilor rromi ca fiind persoane cu dificultăși de învățare/CES.

#### **Acțiuni neeligibile**

- Investiții în infrastructura de apă/apă uzată pentru localitățile rurale care intră sub incidența proiectelor regionale finanțate prin POS Mediu;
- Investiții în infrastructura de apă/apă uzată pentru localitățile rurale care fac parte din aglomerări sub 2.000 l.e.;
- Investiții în infrastructura agricolă.
- Prin aceste proiecte nu pot fi finanțate infrastructuri de tip rezidențial.

*\*Pentru a fi eligibile, toate cheltuielile aferente implementării proiectelor din cadrul SDL trebuie să fie efectuate pe teritoriul GAL.*

#### **7. Condiții de eligibilitate**

- Solicitantul se încadrează în categoria de beneficiari eligibili;
- Solicitantul trebuie să se angajeze să asigure întreținerea/mentenanța investiției pe o perioadă de minim 5 ani de la ultima plată;
- Beneficiarii măsurilor de finanțare a infrastructurii sociale trebuie să asigure sustenabilitatea proiectelor din surse proprii sau prin obținerea finanțării în cadrul Axei 5 POCU, prin depunerea unui proiect distinct cu respectarea condițiilor specifice POCU;
- Solicitantul trebuie să nu fie în insolvență sau incapacitate de plată;
- Investiția trebuie să se încadreze în cel puțin unul din tipurile de sprijin prevăzute prin sub-măsură;
- Investiția să se realizeze în spațiul rural;
- Investiția trebuie să fie în corelare cu orice strategie de dezvoltare națională/regională/județeană/locală aprobată, corespunzătoare domeniului de investiții;
- Investiția trebuie să respecte Planul Urbanistic General;
- Investiția trebuie să demonstreze necesitatea, oportunitatea și potențialul economic al acesteia;
- Investiția în infrastructura de apă /apă uzată trebuie să se realizeze în localități rurale care fac parte din aglomerări între 2.000 - 10.000 l.e.;
- Investiția în infrastructura de apă/apă uzată să fie în conformitate cu Master Planurile aprobate pentru apă/apă uzată;
- Proiectul de investiții în infrastructura de apă/apă uzată trebuie să dețină avizul Operatorului Regional ce atestă funcționalitatea sistemului și conformitatea pentru soluția de funcționare;
- Investiția în sistemul de alimentare cu apă trebuie să se realizeze în mod obligatoriu împreună cu rețeaua de apă uzată, dacă aceasta nu există;
- Proiectele de infrastructură socială trebuie să asigure funcționarea prin operaționalizarea infrastructurii de către o entitate acreditată ca furnizor de servicii sociale.

#### **8. Criterii de selecție**

- Proiecte realizate în parteneriat;



- Proiecte cu impact micro-regional;
- Exploatarea resurselor de energie regenerabilă;
- Solicitanții care nu au primit anterior sprijin comunitar pentru o investiție similară.

***Criteria specifice pentru infrastructura locală:***

- Prioritizarea proiectelor care deserveșc UAT cu o populație cât mai mare. Se consideră numărul total de locuitori ai comunei/orășului conform recensământului populației și al locuințelor din anul 2011;
- Proiecte care vizează crearea de infrastructură/servicii publice inexistente în UAT;
- Proiecte care vizează extinderea, modernizarea, dotarea infrastructurii/serviciilor publice existente în UAT.

***Criteria specifice pentru infrastructura socială:***

- Prioritizarea proiectelor care deserveșc UAT - un grup vulnerabil;
- Proiecte care vizează crearea de infrastructură/servicii sociale inexistente în UAT;
- Proiecte care vizează extinderea, modernizarea, dotarea infrastructurii/serviciilor sociale existente în UAT.

**9. Sume (aplicabile) și rata sprijinului**

Sprijinul public nerambursabil acordat în cadrul acestei submășuri va fi 100% din totalul cheltuielilor eligibile pentru proiectele negeneratoare de venit aplicate de autoritățile publice locale și ONG-uri, de până la 100% în cazul proiectelor de apă/apă uzată, sub rezerva aplicării art. 61 din R (UE) nr. 1303/2013.

Sprijinul public nerambursabil acordat în cadrul acestei măsuri va fi de max. 90% din totalul cheltuielilor eligibile pentru proiectele generatoare de venit aplicate de ONG-uri și care vizează infrastructura educațională (grădinițe) și socială (creșe și infrastructura de tip after-school) și nu va depăși 100.000 euro.

Sprijinul pentru proiectele generatoare de venit se va acorda conform R(UE) nr. 1407/2013 privind aplicarea articolelor 107 și 108 din Tratatul privind funcționarea Uniunii Europene ajutoarelor de minimis, iar valoarea totală a ajutoarelor de minimis primite pe perioada a 3 ani fiscali de către un beneficiar nu va depăși plafonul maxim al ajutorului public de 200.000 Euro/ beneficiar.

**Sprijinul public nerambursabil**

Intensitatea sprijinului va fi de 100% pentru cheltuielile eligibile din proiect.

**Rata sprijinului:**

Ajutorul public (FEADR + contribuție publică națională): 90%-100%

(EURO)





Nr. de proiecte prevăzute	Cost total mediu	Estimarea costului total pe măsură	Contribuția FEADR - măsură	Contribuția publică națională	Contribuția privată
4 - infrastructura locală	88.763,5	323,823,03	275.249,58	48.573,45	0
1 - infrastructura socială	34.005	34.005	28.904,25	5.100,75	0

**10. Indicatori de monitorizare**

Nr. crt.	Indicatorul de monitorizare	Ținta
1.	Populația netă de care beneficiază de servicii/infrastructuri îmbunătățite (PNDR)	20.000 loc.
2.	Număr de localități sprijinite (GAL)	5



## **CAPITOLUL VI: DESCRIEREA COMPLEMENTARITĂȚII ȘI/SAU CONTRIBUȚIEI LA OBIECTIVELE ALTOR STRATEGII RELEVANTE (NAȚIONALE, SECTORIALE, REGIONALE, JUDEȚENE ETC.)**

De asemenea, complementaritatea cu alte fonduri este importantă, astfel consilierea și asistența specializată pot sprijini populația rurală să creeze și să dezvolte noi activități non-agricole aducătoare de venit. Necesitatea de a aborda această provocare socială este o prioritate, în special pentru a asigura transferul persoanelor ocupate în agricultura de subzistență, în activități nonagricole dacă sunt asistați de o formare profesională specializată în vederea atingerii unor standarde de viață mai înalte. Diversificarea exploatațiilor agricole și a altor întreprinderi existente prin orientarea lor către sectorul non-agricol nu constituie doar un răspuns logic la cerințele pieței, aflată în plină schimbare, ci va ajuta și la absorbția surplusului forței de muncă eliberate din sectorul agricol. Crearea și menținerea de locuri de muncă sustenabile, înființarea și consolidarea afacerilor, dezvoltarea de produse, servicii și activități care generează locuri de muncă și un venit suplimentar sunt esențiale pentru îmbunătățirea standardelor de viață din zonele rurale. Atragerea tinerilor calificați ca actori în zonele rurale este o metodă sustenabilă de regenerare și consolidare a comunităților rurale. Abordarea acestei nevoi are legătură cu progresul social și economic în general, inclusiv cu îmbunătățirea accesului la bunuri și servicii publice și private, la produsele alimentare și tehnice, la domeniile profesionale și educaționale. O infrastructură rurală bine dezvoltată și funcțională reprezintă baza pentru dezvoltarea economică în zonele rurale.

Astfel, Strategia de dezvoltare locală este complementară cu diferite programe aferente altor fonduri, după cum urmează:

Măsura M.1, „Incluziune socială prin transfer de cunoștințe” complementară cu POC/AP 1 Cercetare, dezvoltare tehnologică și inovare (CDI) în sprijinul competitivității economice și dezvoltării afacerilor; POR/AP1 - Promovarea transferului tehnologic; POCU/AP 6 Educație și competențe; PI 10.3 Consolidarea accesului egal la învățarea pe tot parcursul vieții pentru toate grupele de vârstă în cadre formale, neformale și informale, actualizarea cunoștințelor, a competențelor și a aptitudinilor forței de muncă și promovarea unor parcursuri de învățare flexibile, inclusiv prin orientarea profesională și validarea competențelor dobândite.

Măsura M.2 „Modernizarea fermelor” complementaritate cu POIM/AP 6: Promovarea energiei curate și eficienței energetice în vederea susținerii unei economii cu emisii scăzute de carbon; POR/AP 3 Sprijinirea tranziției către o economie cu emisii scăzute de carbon.

Măsura M.3 „Tineri fermieri” complementaritate cu POCU/AP 6 Educație și competențe; PI 10.3 Consolidarea accesului egal la învățarea pe tot parcursul vieții pentru toate grupele de vârstă în cadre formale, neformale și informale, actualizarea cunoștințelor, a competențelor și a aptitudinilor forței de muncă și promovarea unor parcursuri de învățare flexibile, inclusiv prin orientarea profesională și validarea competențelor dobândite.

Măsura M.4 „Scheme de calitate” complementaritate cu POC - Direcțiile principale de investiții în CDI, prin POC vizează stimularea inovării la nivelul operatorilor economici prin creșterea cheltuielilor pentru CDI în sectorul privat, sprijinirea infrastructurilor de CDI și dezvoltarea centrelor de excelență, în conexiune cu centre de CDI în cadrul unor cluster



existente sau în curs de formare, stimularea transferului tehnologic și crearea de rețele și clustere pentru dezvoltarea de noi produse și servicii - AP 1 Cercetare, dezvoltare tehnologică și inovare (CDI) în sprijinul competitivității economice și dezvoltării afacerilor; POR/AP 1 Promovarea transferului tehnologic

Măsura M.5” Non-agricol” complementaritate cu POR/AP 2 Îmbunătățirea competitivității întreprinderilor mici și mijlocii/AP 7 Diversificarea economiilor locale prin dezvoltarea durabilă a turismului; POCU/AP 3 Locuri de muncă pentru toți; PI 8.3. Activități independente, antreprenariat și înființare de întreprinderi, inclusiv a unor microîntreprinderi și a unor întreprinderi mici și mijlocii inovatoare

Măsura M.6 “Infrastructura locală și socială” complementaritate cu POR/AP 4: Sprijinirea dezvoltării urbane durabile/AP 10 Îmbunătățirea infrastructurii educaționale/AP 8 Dezvoltarea infrastructurii sanitare și sociale; POCU (Măsurile sunt complementare celor finanțate prin PNDR în sensul că prin POCU nu se va finanța infrastructura.)/AP 6 Educație și competențe; PI 10.1 Reducerea și prevenirea abandonului școlar timpuriu și promovarea accesului egal la învățământul preșcolar, primar și secundar de calitate, inclusiv la cursuri de învățare formale, non-formale și informale pentru reintegrarea în educație și formare.



**CAPITOLUL VII: DESCRIEREA PLANULUI DE ACȚIUNE**

**a) Calendarul estimativ al activităților:**

DENUMIRE ACTIVITATE	PERIOADA 2016 - 2020																													
	AN 2016		AN 2017				AN 2018				AN 2019				AN 2020				AN 2021				AN 2022				AN 2023			
	3	4	1	2	3	4	1	2	3	4	1	2	3	4	1	2	3	4	1	2	3	4	1	2	3	4	1	2	3	4
ACTIV. 1. INFORMARE-COMUNICARE - ANIMARE TERITORIU G.A.L.																														
A1.1 Materiale publicitare																														
A1.2 Anunțuri în Presa Locală/spoturi radio/TV																														
A1.3 Pagina web, Newsletter																														
A1.4 Întâlniri, Workshop-uri, Seminarii																														
ACTIV. 2 APEL SELECȚIE PROIECTE																														
ACTIV. 3 SPRIJINIRE DEPUNERI PROIECTE																														
ACTIV. 4 EVALUARE ȘI SELECȚIE PROIECTE																														
ACTIV. 5 MONITORIZARE CONTINUĂ																														



Calendarul activităților se vizualizează pe o perioadă de șapte ani 2016-2023. Logica care a stat la baza acestei programări este una simplă: prima perioadă 2016-2020, este destinată activităților de informare, publicitate, animare, lansare proiecte, implementare, evaluare și monitorizare, iar în a doua perioadă 2020-2023 se vor desfășura activități de monitorizare a proiectelor aflate în implementare.

#### **b) Responsabili pentru implementarea acțiunilor**

Pentru implementarea acțiunilor aferente Strategiei de Dezvoltare Locală G.A.L. Microregiunea Dâmbovița Sud-Vest vor fi implicați experți angajați cu contract individual de muncă pe perioada de implementare a SDL, iar ulterior vor fi menținute doar posturile imperios necesare pentru monitorizarea și efectuarea activităților specifice de evaluare în legătură cu Strategia. Astfel, pentru perioada de implementare costurile necesare pentru angajarea experților vor fi susținute din bugetul alocat aferent acestor cheltuieli, iar ulterior acestea vor fi suportate din surse proprii (cotizații, donații, sponsorizări, alte surse de finanțare etc).

Compartimentul Administrativ este cel care va fi alcătuit din persoane tehnice: Manager proiect, Asistent manager, Responsabil Financiar/Contabil/Cenzor, Experți animatori (2 persoane), Experți implementare, evaluare și monitorizare (2 persoane), secretară și consultanți externi (dacă este cazul).

În cazul în care va fi imperios necesară angajarea unor consultanți externi aceștia vor fi selectați punctual în funcție de necesități, pe baza unor contracte de colaborare.

#### **c) Resursele financiare și materiale necesare pentru desfășurarea acțiunilor propuse**

Descrierea resurselor materiale (echipamente, localuri disponibile)

**Resurse materiale:** La nivelul teritoriului au fost identificate principalele resurse materiale (echipamente, spații disponibile etc.) care vor contribui, alături de resursele umane și financiare, la implementarea acțiunilor din cadrul strategiei teritoriului.

Astfel, reprezentanții parteneriatului Grupului de Acțiune Locală Microregiunea Dâmbovița Sud-Vest vor pune la dispoziție un spațiu destinat biroului central. Biroul va fi localizat într-o zonă de ușor acces cu mijloace de transport, la o distanță cât mai aproape de toate zonele de influență.

Fiecare partener public va destina un spațiu în cadrul primăriei, la vedere, pentru afișarea pliantelor, materialelor publicitare, bannere, afișe etc.

La nivelul tuturor celor șasesprezece unități administrativ teritoriale vor fi puse la dispoziție:

- locațiile căminelor culturale - sălile de conferințe cu capacități de minimum 80 de persoane și maximum 200 de persoane pentru întâlnirile publice care urmează să fie organizate la nivelul localităților respective;
- săli de ședințe cu capacități de cca 20-30 de persoane pentru întâlniri, ședințe de lucru organizate la nivelul localităților;
- echipamente IT - 5 laptop-uri și o imprimantă (achiziționate prin Axa Leader din cadrul PNDR 2007-2013);



- mobilier birou - 4 mese de birou, 3 dulapuri și 10 scaune (achiziționate prin Axa Leader din cadrul PNDR 2007-2013);

Se vor achiziționa: materiale consumabile, materiale publicitare, imprimanta, precum și altele necesare desfășurării activităților.

**Resurse financiare:**

Resursele financiare destinate funcționării G.A.L. Microregiunea Dâmbovița Sud-Vest reprezintă 18,88% din Total Buget GAL.

**3. Buget indicativ anual de funcționare a GAL-ului**

BUGET INDICATIV	UM	Val .U	Cant	Total	Procent %
<b>Componenta a:</b>				<b>318438,40</b>	<b>80,00</b>
Salarii și alte plăți pentru personalul GAL;	luni	8500	36	306000	
Cheltuieli pentru închirierea unor locații;	eveniment	100	14	1400	
Cheltuieli pentru achiziția de imprimantă multifuncțională, materiale consumabile și papetărie necesară pentru desfășurarea activităților GAL;	Buc luni	4400 50	1 36	4400 1800	
Cheltuieli legate de comunicare (telefonie, internet, poștă și servicii poștale), transport, cazare și plata utilităților (căldură, lumină, etc.);	luni	106,62	36	3838,4	
Cheltuieli pentru participarea la activitățile rețelei naționale și europene de dezvoltare rurală, seminarii etc.	eveniment	500	2	1000	
<b>Componenta b</b>				<b>79609,60</b>	<b>20,00</b>
Studii ale zonei	an	10000	1	10000	
Măsurile pentru furnizarea informației cu privire la strategia de dezvoltare locală/ materiale informative și publicitare (broșuri, mape, pliante, afis, roll-up, stick-uri, pixuri etc)	buc	19,6096	1000	19609,6	
Instruirea personalului implicat în implementarea strategiei de dezvoltare locală/	buc	5000	2	10000	
Evenimente de promovare spot TV/radio/ materiale de promovare	an	10000	3	30000	
Instruirea liderilor locali	pers	100	100	10000	
<b>TOTAL</b>				<b>398048,00</b>	

Resursele utilizate în cadrul implementării proiectului vor fi doar cele absolut necesare în vederea obținerii rezultatelor optime, având în vedere principiile unui management financiar riguros și păstrarea unui raport favorabil cost-beneficiu.



***G.A.L. MICROREGIUNEA DÂMBOVIȚA SUD-VEST***



**GAL Micoregiunea Dâmbovița Sud-Vest va lansa cu prioritate măsura M6/6B  
“Infrastructură locală și socială.”**



## **CAPITOLUL VIII: DESCRIEREA PROCESULUI DE IMPLICARE A COMUNITĂȚILOR LOCALE ÎN ELABORAREA STRATEGIEI**

### **Culegerea de date**

În procesul de elaborare a dosarului de candidatură s-a recurs la culegerea de date și au fost implicați 16 culegători de date pentru cele 16 unități administrativ teritoriale din teritoriul Microregiunea Dâmbovița Sud-Vest: Găești, Crângurile, Dragodana, Gura Foi, Gura Șuții, Lucieni, Mătăsaru, Mogoșani, Nucet, Perșinari, Petrești, Produlești, Raci, Sârbeni, Uliești și Văcărești.

Echipa responsabilă cu elaborarea metodologiei de lucru a conceput și aplicat un chestionar comun pentru fiecare comună din teritoriu, conținând culegere de date pentru următoarele domenii: geografie și patrimoniu de mediu, patrimoniu cultural, agricultură, economie, educație, servicii de sănătate și medico-sociale, activități recreative, administrație locală, sectorul asociativ (ONG), bilanțul politicilor de dezvoltare și protecția mediului.

Chestionarele de culegere a datelor au fost prezentate și discutate împreună cu culegătorii de date din teritoriu în cadrul unei întâlniri de lucru care a avut loc în noiembrie 2015. În cadrul acestei întâlniri au fost discutate următoarele subiecte: prezentarea și analizarea chestionarelor de culegere a datelor, stabilirea responsabilităților culegătorilor de date, termenii de referință, modalitățile de comunicare și consultare între membrii echipei, animator și expert.

În procesul de culegere de date, au fost folosite următoarele surse de informații:

- Interviuri cu factori de interes din teritoriu (autorități publice, funcționari publici, cadre didactice, cadre medicale, cetățeni, reprezentanți ai structurilor asociative - ONG, asociații agricole, grupuri de inițiativă), alți lideri ai comunităților locale.
- Interviuri individuale și de grup cu persoane resursă, specialiști în anumite domenii: reprezentanți ai Agenției Județene pentru Protecția Mediului, Consiliului Județean Dâmbovița, Serviciilor Publice Județene (IGO, Apă-Canal), Direcția Județeană pentru Cultură, Culte și Patrimoniu Cultural Național Dâmbovița, Universitatea Valahia - Târgoviște, Biroul Județean pentru Rromi.
- Discuții cu partenerii din teritoriu - consultarea partenerilor în etapa de culegere de date din teritoriu, s-a realizat atât în cadrul unor discuții individuale, cât și cu prilejul întâlnirilor programate.

### **Consultarea documentelor strategice locale, județene și naționale:**

- Strategiile localităților din teritoriu, monografiile locale, hotărârile Consiliilor Locale, organigramele primăriilor, registrele agricole, alte documente aflate în arhivele primăriilor, planuri strategice de dezvoltare durabilă, planuri de dezvoltare locală, planuri de școlarizare locale, strategiile județene, strategiile regionale, naționale și PNDR.
- Consultarea altor surse de informare: website-urile primăriilor și ale altor instituții publice județene și naționale, broșuri, publicații locale etc..
- Solicitarea de date statistice centralizate din partea Direcției de Statistică a județelor Dâmbovița și Teleorman, precum și Agenția Județeană pentru Ocuparea





Forței de Muncă Dâmbovița și Agenția Județeană pentru Ocuparea Forței de Muncă Teleorman, Institutul național de statistică.

Planul de Dezvoltare Locală participativ s-a realizat pe baza nevoilor locale și a punctelor forte, de a combina cele trei obiective ale celor trei axe din FEADR respectiv: competitivitate, îmbunătățirea mediului și calitatea vieții/diversificare.

Abordarea „de jos în sus” a reprezentat o modalitate prin care partenerii locali și-au putut alege un grup coerent de măsuri adaptate priorităților identificate pe teritoriul lor și le-au transpus în strategia de dezvoltare, pentru a pune în valoare potențialul endogen al teritoriului.

Această strategie de dezvoltare “Strategia de Dezvoltare Locală a Microregiunii Dâmbovița Sud-Vest” se va reflecta în proiecte concrete, implementate în zona de acțiune.

Aceasta este o Strategie de Dezvoltare Locală integrată, elaborată de actorii locali de o manieră participativă, organizați în diverse grupuri de lucru în domeniile: agricultură, mediu, dezvoltarea economiei locale, dezvoltarea capitalului uman, infrastructură etc.

Coordonarea grupurilor: manager, asistent manager, 4 experți, 4 persoane auxiliare. Acest grup coordonator LEADER, care a promovat ideea constituirii unui nou parteneriat public-privat, informând asupra a ceea ce reprezintă Abordare LEADER „de jos în sus”, a implementat o serie de activități împreună cu parteneriatul, iar în perioada 2013-2015 a coordonat implementarea Strategiei de Dezvoltare Locală a G.A.L. Microregiunea Dâmbovița Sud-Vest.

La nivelul teritoriului GAL Microregiunea Dâmbovița Sud-Vest au fost realizate câte o activitate de animare la nivelul fiecărei UAT din cadrul teritoriului și trei întâlniri ale partenerilor la nivelul teritoriului, organizate în Orașul Găești.

Procesul de animare a teritoriului și de elaborare a Strategiei de Dezvoltare Locală a fost consemnat în documente justificative de tipul ( procese verbale, chestionare ,fotografii) și anexate la dosarul de candidatură prevăzute în [Anexa 6](#).

***În etapa de animare și elaborare a SDL GAL Microregiunea Dâmbovița Sud-Vest a fost asigurată promovarea egalității dintre bărbați și femei și a integrării de gen, cât și prevenirea oricărei discriminări pe criterii de sex, origine rasială sau etnică, religie sau convingeri, handicap, vârstă sau orientare sexuală.***



## CAPITOLUL IX: ORGANIZAREA VIITORULUI GAL - DESCRIEREA MECANISMELOR DE GESTIONARE, MONITORIZARE, EVALUARE ȘI CONTROL A STRATEGIEI

La nivelul GAL-ului, organele asociației sunt:

- Adunarea generală a asociațiilor;
- Consiliul director;
- Cenzorul sau, după caz, comisia de cenzori;
- Comitetul de selecție a proiectelor;
- Comisia de soluționare a contestațiilor;
- Compartimentul administrativ.

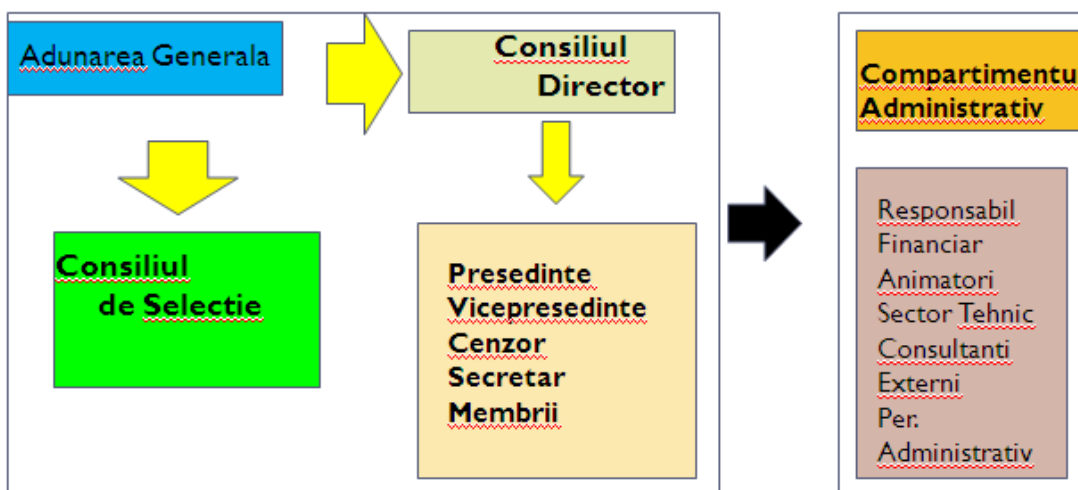

### 1. Adunarea generală

Este organul de conducere a Grupului de acțiune Locală alcătuit din totalitatea asociațiilor, reprezentând un număr de 50 entități, din care 16 instituții publice (32%) și 34 organizații private și sociale (68%).

Competența adunării generale cuprinde:

- Aprobarea Strategiei și a obiectivelor generale ale G.A.L. Microregiunea Dâmbovița Sud-Vest;
- Aprobarea bugetului de venituri și cheltuieli și a bilanțului contabil;
- Alegerea și revocarea membrilor Consiliului de selecție și ai Consiliului director;
- Alegerea și revocarea cenzorului sau, după caz, a membrilor comisiei de cenzori.

Adunarea generală se întrunește cel puțin o dată pe an și are drept de control asupra celorlalte două organe precizate mai sus.

Hotărârile luate de adunarea generală în limitele legii, ale actului constitutiv și statutului sunt obligatorii chiar și pentru membri asociați care nu au luat parte la adunarea generală sau au votat împotriva.



## **2. Consiliul director**

Asigură punerea în executare a hotărârilor adunării generale și este format din 3 reprezentanți ai parteneriatului.

În exercitarea competenței sale, consiliul director:

- prezintă adunării generale raportul de activitate pe perioada anterioară, executarea bugetului de venituri și cheltuieli, bilanțul contabil, proiectul bugetului de venituri și cheltuieli și proiectele asociației;
- încheie acte juridice în numele și pe seama Asociației G.A.L. Microregiunea Dâmbovița Sud-Vest;
- aprobă organigrama și politica de personal ale asociației, dacă prin statut nu se prevede altfel;
- desemnează, din rândul membrilor săi, un președinte al asociației,
- îndeplinește orice alte atribuții prevăzute în statut sau stabilite de adunarea generală.

## **3. Cenzorul**

Datorită faptului că numărul membrilor GAL sunt peste 15 s-a desemnat un cenzor. Acesta nu face parte din Consiliul Director.

Atribuțiile, precum și metodologia de organizare și funcționare a cenzorului se aprobă de adunarea generală. Acesta își poate elabora un regulament propriu de funcționare.

În realizarea competențelor sale cenzorul:

- verifică modul în care este administrat patrimoniul asociației;
- întocmește rapoarte și le prezintă adunării generale;
- participă la ședințele consiliului director, fără drept de vot;
- îndeplinește orice alte atribuții prevăzute în statut sau stabilite de adunarea generală.

## **4. Comitetul de selectare a proiectelor**

Comitetul de selecție va fi format din 7 persoane (reprezentanți ai autorităților și organizațiilor care fac parte din parteneriat). La nivelul luării deciziilor, partenerii economici și sociali, precum și alți reprezentanți ai societății civile, reprezintă 71,43% din total membrii. De asemenea, entitățile ce provin din orașe reprezintă 14,28% la nivel decizional.

Dacă unul din proiectele depuse pentru selectare aparține unuia din membrii comitetului, în această situație persoana (organizația) în cauză nu are drept de vot și nu va participa la întâlnirea comitetului respectiv.

## **5. Comisia de soluționare a contestațiilor**

Comisia de soluționare a contestațiilor are rolul de a soluționa eventualele contestații depuse la GAL de către solicitanții ce au depus proiecte și care se consideră neîngreptățiți de modul de punctare sau de departajare a proiectelor depuse la GAL.



Comisia va fi compusă din 3 membri diferiți de cei ai comitetului de selecție.

Componentă Comitet de selecție:

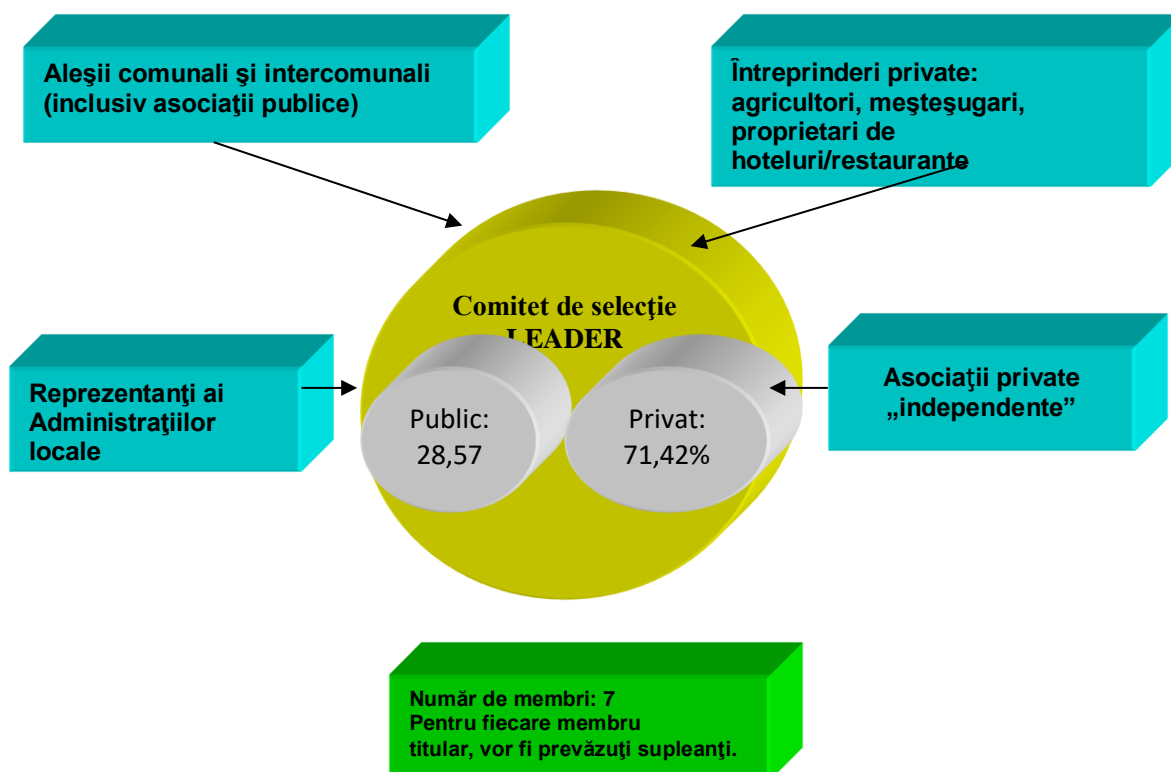

**6.Echipe de implementare a SDL/Compartimentul administrativ va avea următoarea componență:**

- Manager proiect** - coordonează activitatea G.A.L. Microregiunea Dâmbovița Sud-Vest atât sub aspect organizatoric cât și al respectării procedurilor de lucru; angajat cu contract individual de muncă, norma de maxim 100 ore/lună;
- Asistent manager** - acordă sprijinul necesar în vederea coordonării activității G.A.L. Microregiunea Dâmbovița Sud-Vest; angajat cu contract individual de muncă, norma de maxim 80 ore/lună;
- Responsabil financiar/Contabil/Cenzor** - se ocupă de supravegherea și controlul gestiunii financiare - contabile a G.A.L.-ului; angajat cu contract individual de muncă, norma de maxim 80 ore/lună;
- 2 Experți animatori** - desfășoară activități de animare pentru promovarea acțiunilor G.A.L. Microregiunea Dâmbovița Sud-Vest; angajat cu contract individual de muncă, norma de maxim 160 ore/lună;



- e) **2 Experți evaluare, implementare și monitorizare** - verificarea și selecția proiectelor depuse, monitorizarea proiectelor selectate; angajat cu contract individual de muncă, norma de maxim 140 ore/lună;
- f) **secretară**; angajat cu contract individual de muncă, norma de maxim 40 ore/lună;
- g) **consultanți externi** - în măsura în care se va justifica necesitatea acestora pentru buna desfășurare a activităților GAL.

Activitățile vor fi îndeplinite de către persoane angajate în baza contractului individual de muncă pe perioada implementării Strategiei de Dezvoltare Locală G.A.L. Microregiunea Dâmbovița Sud-Vest, persoane cu experiență în implementarea SDL, experiență acumulată inclusiv din perioada anterioară, respectiv PNDR 2007-2013, iar atribuțiile experților sunt prezentate în cadrul **Anexei 8**.

### **Gestionarea implementării**

La nivelul GAL va fi elaborat un regulament de organizare și funcționare care va fi adus la cunoștința întregii echipe executive și va detalia cadrul în care se vor derula activitățile zilnice privind implementarea strategiei.

Implementarea strategiei aprobate se va realiza pe baza unui plan de activități anual care va fi elaborat de către compartimentul administrativ pornind de la calendarul estimativ de implementare propus în strategie.

Acest plan va conține elementele obligatorii care să permită luarea operativă a deciziilor asupra implementării proiectului (inclusiv identificarea posibilelor probleme) dar și ghidarea gestionării zilnice a implementării (activități, subactivități, durată estimată, termene limită, responsabili, resurse alocate, indicatori de implementare).

Sarcinile ce revin GAL, conform art. 34 al Regulamentului (UE) nr. 1303/2013 sunt obligatorii și esențiale pentru implementarea cu succes a SDL și vizează:

- consolidarea capacității actorilor locali relevanți de a dezvolta și implementa operațiunile, inclusiv promovarea capacităților lor de management al proiectelor;
- conceperea unei proceduri de selecție nediscriminatorii și transparente și a unor criterii obiective în ceea ce privește selectarea operațiunilor, care să evite conflictele de interese, care garantează că cel puțin 51% din voturile privind deciziile de selecție sunt exprimate de parteneri care nu au statutul de autorități publice și permite selecția prin procedură scrisă;
- asigurarea, cu ocazia selecționării operațiunilor, a coerenței cu strategia de dezvoltare locală plasată sub responsabilitatea comunității, prin acordarea de prioritate operațiunilor în funcție de contribuția adusă la atingerea obiectivelor și țintelor strategiei;
- pregătirea și publicarea de cereri de propuneri sau a unei proceduri permanente de depunere de proiecte, inclusiv definirea criteriilor de selecție;
- primirea și evaluarea cererilor de finanțare depuse;
- selectarea operațiunilor, stabilirea quantumului contribuției și prezentarea propunerilor către organismul responsabil pentru verificarea finală a



eligibilității înainte de aprobare;

- monitorizarea implementării strategiei de dezvoltare locală plasate sub responsabilitatea comunității și a operațiunilor sprijinite și efectuarea de activități specifice de evaluare în legătură cu strategia respectivă.

### **Monitorizare, evaluare și control**

Pentru activitățile de monitorizare, evaluare și control se va descrie modalitatea prin care se va asigura colaborarea cu instituțiile care gestionează implementarea SDL și mecanismul prin care se va asigura o monitorizare permanentă.

Principalele proceduri pentru implementarea eficientă și corectă a strategiei (proceduri de controlul documentelor și al înregistrărilor, proceduri de verificare a conformităților, proceduri privind acțiuni corective, de elaborare a documentelor operaționale, etc) sunt prezentate mai jos.

1. Organizarea apelurilor de propuneri de proiecte
  2. Lansarea apelurilor pentru primirea propunerilor de proiecte se va realiza pe baza unei Fișe a apelului.
  3. Activitățile de informare/promovare
  4. Sprijin pentru potențialii aplicanți
  5. Depunerea și primirea propunerilor de proiecte
  6. Verificarea eligibilității aplicanților și a propunerilor de proiecte (conformitatea administrativă )
  7. Evaluarea tehnică și financiară la nivelul GAL a propunerilor de proiecte primite
  8. Selectarea proiectelor de către Comitetul de Selecție al GAL
- Selecția proiectelor va fi realizată de către un Comitet de Selecție, format din membrii GAL. În ceea ce privește selecția proiectelor în cadrul GAL, se va aplica regula „dublului cvorum”, respectiv pentru validarea voturilor, este necesar ca în momentul selecției să fie prezenți cel puțin 50% din parteneri, din care, peste 50% să fie din mediul privat și societate civilă.

Pentru transparența procesului de selecție a proiectelor în cadrul GAL și totodată pentru efectuarea activităților de control și monitorizare, la aceste selecții va lua parte și un reprezentant al Ministerului Agriculturii și Dezvoltării Rurale de la nivel județean (CDRJ).

În cadrul GAL, responsabilitatea monitorizării și evaluării implementării strategiei, revine, conform statutului GAL, Adunării Generale și, prin delegare, Consiliului Director și departamentului administrativ de la nivelul GAL.

Atât Consiliul Director, cât și departamentul administrativ raportează cel puțin de 2 ori pe an forurilor superioare privind calitatea implementării strategiei.

Adunarea Generală a GAL este cea care aprobă respectivele rapoarte și care poate aproba propunerile corective.



### **Sistemul de monitorizare**

Progresul, eficiența și eficacitatea Strategiei de Dezvoltare a Teritoriului în raport cu obiectivele stabilite, vor fi măsurate prin intermediul indicatorilor de realizare, de rezultat și de impact. Indicatorii principali menționați, la care se adaugă și indicatori financiari, sunt elaborați la nivelul fișelor de măsuri, în așa fel încât să fie în concordanță cu indicatorii PNDR - în cadrul căruia se va implementa strategia, dar și cu direcțiile strategice prevăzute de aceasta.

Sistemul de monitorizare asigură colectarea datelor statistice și a indicatorilor de monitorizare conform prevederilor strategiei.

Atribuții în furnizarea de informații cu privire la progresul implementării, prin intermediul indicatorilor financiari, de realizare și de rezultat au Directorul Executiv și Managerul Programului de Finanțare, precum și animatorii din cadrul departamentului administrativ.

Adițional față de indicatorii propuși pentru fiecare măsură de finanțare, sistemul de monitorizare și evaluare de la nivelul GAL va avea în vedere dezvoltarea de indicatori specifici pentru fiecare fază a implementării strategiei.



## **CAPITOLUL X: PLANUL DE FINANȚARE AL STRATEGIEI**

Alocarea financiară pentru SDL s-a stabilit în funcție de nr. de km.<sup>2</sup> și populația din teritoriul, respectiv 19,84 euro/locuitor și 985,37 euro/ km.<sup>2</sup>

Astfel alocarea financiară a GAL Micoregiunea Dâmbovița Sud-Vest s-a calculat în funcție de populația teritoriului de 74.844 locuitori și de suprafața totală de 632 km.<sup>2</sup>, însumând 2.108.048 euro conform **Anexei 4**.

În funcție de cele patru priorități identificate la nivelul teritoriului prin analiza SWOT și analiza diagnostic alocarea financiară a fost împărțită pentru 6 măsuri în raport de gradul de interes manifestat de potențialii beneficiari de proiecte din teritoriul GAL.

Bugetul de funcționare al GAL nu depășește procentul de 20% din alocarea financiară.

### **Componenta a:**

Pentru această componentă cheltuielile vor acoperi 80% din total cheltuieli de funcționare GAL și va acoperi cheltuieli precum:

- Salarii și alte plăți pentru personalul GAL;
- Cheltuieli legate de plata experților și pentru alte servicii de expertiză legate de implementarea strategiei de dezvoltare locală;
- Cheltuieli pentru închirierea unor locații;
- Cheltuieli pentru închirierea/achiziția de echipamente de birotică și electronice, precum și a altor echipamente necesare pentru desfășurarea activităților GAL;
- Cheltuieli pentru organizarea întâlnirilor;
- Cheltuieli legate de comunicare (telefonie, internet, poștă și servicii poștale), transport și plata utilităților (căldură, lumină, etc.);
- Cheltuieli pentru participarea la activitățile rețelei naționale și europene de dezvoltare rurală, seminarii etc.

### **Componenta b:**

Pentru aceste activități, G.A.L. Micoregiunea Dâmbovița Sud-Vest va cheltui 20% din total cheltuieli de funcționare GAL și va acoperi cheltuieli precum:

- Studii ale zonei;
- Măsuri pentru furnizarea informației cu privire la strategia de dezvoltare locală;
- Instruirea personalului implicat în implementarea strategiei de dezvoltare locală;
- Evenimente de promovare;
- Instruirea liderilor locali.





## **CAPITOLUL XI: PROCEDURA DE EVALUARE ȘI SELECȚIE A PROIECTELOR DEPUSE ÎN CADRUL SDL**

### **Procedura de evaluare și selecție a proiectelor**

Selecția proiectelor va fi realizată de către un Comitet de Selecție, format din membrii GAL. În ceea ce privește selecția proiectelor în cadrul GAL, se va aplica regula „dublului cvorum”, respectiv pentru validarea voturilor, este necesar ca în momentul selecției să fie prezenți cel puțin 50% din parteneri, din care, peste 50% să fie din mediul privat și societate civilă.

Pentru transparența procesului de selecție a proiectelor în cadrul GAL și totodată pentru efectuarea activităților de control și monitorizare, la aceste selecții va lua parte și un reprezentant al Ministerului Agriculturii și Dezvoltării Rurale de la nivel județean (CDRJ).

**Faza de evaluare și selecție a proiectelor G.A.L. Microregiunea Dâmbovița Sud-Vest și etapele urmate:**

1. G.A.L. Microregiunea Dâmbovița Sud-Vest lansează apelul de selecție a proiectelor, folosind mijloacele de informare mass-media,
2. Potențialul beneficiar depune proiectul la Secretariatul G.A.L. Microregiunea Dâmbovița Sud-Vest,
3. G.A.L. Microregiunea Dâmbovița Sud-Vest efectuează verificarea conformității proiectului și respectarea criteriilor de eligibilitate,
4. Selecția proiectelor efectuată de G.A.L. Microregiunea Dâmbovița Sud-Vest pe baza strategiei, utilizând criteriile elaborate de fiecare GAL în parte,
5. Depunerea proiectelor selectate de către G.A.L. Microregiunea Dâmbovița Sud-Vest la CRFIR,
6. CRFIR verifică eligibilitatea proiectelor și se efectuează verificarea pe teren a potențialului beneficiar de către structurile teritoriale ale APDRP,
7. CRFIR transmite o notificare către Beneficiar și către G.A.L. Microregiunea Dâmbovița Sud-Vest, de înștiințare cu privire la aprobarea sau neaprobarea proiectului,
8. Încheierea contractului între Beneficiar și AFIR.

### **Comitetul de Selecție:**

#### **Membrii Comitetului de Selecție - TITULARI**

<b>PARTENERI PUBLICI 28,57%</b>		
<b>Instituția</b>	<b>Funcția în C.S.</b>	<b>Tip* /Observații</b>
PRIMĂRIA PETREȘTI	MEMBRU	ADMIN
PRIMĂRIA NUCET	MEMBRU	ADMIN
<b>PARTENERI PRIVAȚI 42,86%</b>		
<b>Instituția</b>	<b>Funcția în C.S.</b>	<b>Tip* /Observații</b>
SC PROMPT SERVICE SRL	MEMBRU	ALES
SC ELADA SRL - IONEȘTI	MEMBRU	ALES



SC CAMOS - TRANS SRL MOGOȘANI	MEMBRU	ALES
ONG 28,57%		
Instituția	Funcția în C.S.	Tip* /Observații
ASOCIAȚIA EUROPE GENERATION 2020 - GĂEȘTI	PREȘEDINTE	ALES
ASOCIAȚIA SOCIO-CULTURALĂ PETREȘTI	MEMBRU	ALES

**Membrii Comitetului de Selecție - SUPLEANȚI**

PARTENERI PUBLICI 28,57%		
Instituția	Funcția în C.S.	Tip* /Observații
PRIMĂRIA MĂTĂSARU	MEMBRU	ADMIN
PRIMĂRIA LUCIENI	PREȘEDINTE	ADMIN
PARTENERI PRIVAȚI 42,86%		
Instituția	Funcția în C.S.	Tip* /Observații
ÎNTEPRINDERE INDIVIDUALĂ Butoi Daniela Ionela - DRAGODANA	MEMBRU	ALES
SC DEPOLUX CONSTRUCT SRL - CRÂNGURILE	MEMBRU	ALES
SC CARISSA INN SRL	MEMBRU	ALES
ONG 28,57%		
Instituția	Funcția în C.S.	Tip* /Observații
ASOCIAȚIA AGROSER	MEMBRU	ALES
ASOCIAȚIA TINERI ȘI ACTIVI SPRE VIITOR DÂMBOVIȚA	MEMBRU	ALES

**Comisia de soluționare a contestațiilor:**

**Titulari**

- Primăria Crângurile
- CMV I Slav Cristian
- Il Cristi Bogoi

**Supleanți**

- Primăria Dragodana
- S.C. Domolux Design Construct S.R.L.
- Asociația Socio-Culturală Petrești



## **CAPITOLUL XII: DESCRIEREA MECANISMELOR DE EVITARE A POSIBILELOR CONFLICTE DE INTERESE CONFORM LEGISLAȚIEI NAȚIONALE**

*Descrierea mecanismelor în conformitate cu OUG 66/2011 privind prevenirea, constatarea și sancționarea neregulilor apărute în obținerea și utilizarea fondurilor europene și/sau a fondurilor publice naționale aferente acestora.*

Nu au dreptul să fie implicați în procesul de verificare/evaluare/aprobare a cererilor de finanțare sau a în cadrul unei proceduri de selecție următoarele persoane:

- a) cele care dețin părți sociale, părți de interes, acțiuni din capitalul subscris al unuia dintre solicitanți sau care fac parte din consiliul de administrație/organul de conducere ori de supervizare a unuia dintre solicitanți;
- b) soț/soție, rudă sau afin până la gradul al doilea inclusiv cu persoane care dețin părți sociale, părți de interes, acțiuni din capitalul subscris al unuia dintre solicitanți ori care fac parte din consiliul de administrație/organul de conducere sau de supervizare a unuia dintre solicitanți;
- c) cele despre care se constată că pot avea un interes de natură să le afecteze imparțialitatea pe parcursul procesului de verificare/evaluare/aprobare a cererilor de finanțare.

Persoanele care participă direct la procedura de verificare/evaluare/aprobare a cererilor de finanțare sau a programelor în cadrul unei proceduri de selecție, precum și cele implicate în procesul de verificare/aprobare/plată a cererilor de rambursare/plată prezentate de beneficiari sunt obligate să depună o declarație pe propria răspundere din care să rezulte că nu se află în niciuna dintre situațiile prevăzute la art.10 și art.11 din OUG nr.66/2011 privind prevenirea, constatarea și sancționarea neregulilor apărute în obținerea și utilizarea fondurilor europene și/sau a fondurilor publice naționale aferente acestora.

În situația în care, în cursul procedurii de verificare/evaluare/aprobare, aceste persoane descoperă sau constată o legătură de natura celor menționate la art.10 și art.11, acestea sunt obligate să o semnaleze și să înceteze de îndată să participe la procedura de verificare, evaluare sau aprobare.

Beneficiarii persoane fizice/juridice de drept privat nu au dreptul de a angaja persoane fizice sau juridice care au fost implicate în procesul de verificare/evaluare a cererilor de finanțare în cadrul procedurii de selecție pe parcursul unei perioade de cel puțin 12 luni de la semnarea contractului de finanțare.

Astfel, în cadrul procedurii de verificare/evaluare/aprobare vor fi cuprinse toate detaliile cu privire la evitarea conflictelor de interese.

Planul de finanțare G.A.L. Microregiunea Dâmbovița Sud-Vest

VALOARE SDL	Suprafață TERITORIU GAL	Populație TERITORIU GAL	VALOARE TOTALĂ (EURO)
	632	74,884	2,933,545.30

PRIORITATE	MĂSURA	INTENSITATEA SPRIJINULUI	CONTRIBUȚIA PUBLICĂ NERAMBURSABILĂ/ MĂSURĂ <sup>2</sup> (FEADR + BUGET NAȚIONAL) EURO	CONTRIBUȚIA PUBLICĂ NERAMBURSABILĂ/PRIORI TATE (FEADR + BUGET NAȚIONAL) EURO	VALOARE PROCENTUALĂ <sup>3</sup> (%)
1	M1	100%	19,835.40	19,835.40	0.68%
2	M2	90%	103,922.00	983,922.16	33.54%
	M3	100%	880,000.16		
3	M4	100%	21,118.00	21,118.00	0.72%
4					0.00%
5					0.00%
6	M5	90%	996,988.37	1,354,816.40	46.18%
	M6	100%	357,828.03		
Cheltuieli de funcționare și animare <sup>4</sup>				553,853.35	18.88%
TOTAL GENERAL				2,933,545.30	

[1] Va fi completată cu valoarea aferentă teritoriului și populației vizate de SDL, exprimată în Euro.

[2] Alocarea financiară pe măsuri va fi stabilită în funcție de nevoile identificate.

[3] Va fi indicată valoarea procentuală pe fiecare prioritate raportată la costurile publice totale efectuate pentru componenta A/ componenta B.

[4] Valoarea nu trebuie să depășească 20% (25% pentru Delta Dunării) din costurile publice totale efectuate pentru această strategie.

[5] Nu va fi completată la momentul depunerii SDL. Valoarea aferentă componentei B va fi comunicată ulterior publicării raportului final de selecție, în vederea definitivării planului de finanțare.